



สารสนเทศโรงเรียนโนนค้อวิทยาคม

ปีงบประมาณ พ.ศ. 2565



งานแผนงานและประกันคุณภาพ

โรงเรียนโนนค้อวิทยาคม

สำนักงานเขตพื้นที่การศึกษามัธยมศึกษาศรีสะเกษ ยโสธร

สำนักงานคณะกรรมการการศึกษาขั้นพื้นฐาน

กระทรวงศึกษาธิการ

คำนำ

สารสนเทศโรงเรียนโนนค้อวิทยาคำ ปีการศึกษา 2565 ฉบับนี้ ได้รวบรวมข้อมูลพื้นฐานของ โรงเรียน ข้อมูลโครงสร้างการบริหารงาน ข้อมูลครูและบุคลากรทางการศึกษา ข้อมูลนักเรียน ข้อมูลห้องเรียน ผลการพัฒนาผู้เรียนปีการศึกษา 2565 และข้อมูลอาคารสถานที่แหล่งเรียนรู้ เพื่อใช้เป็นข้อมูลในการวางแผน การพัฒนาการจัดการศึกษาให้บรรลุเป้าหมายที่ตั้งไว้ และใช้ประชาสัมพันธ์เผยแพร่การปฏิบัติงานของโรงเรียน ให้สาธารณชนได้รับรู้

ขอขอบคุณ คณะผู้บริหาร ครูและบุคลากรทางการศึกษาและนักเรียนโรงเรียนโนนค้อวิทยาคม รวมทั้ง ผู้ที่เกี่ยวข้องที่มีส่วนร่วมในการให้ข้อมูล รวบรวม สรุปผลให้ได้ข้อมูลที่สมบูรณ์ และเป็นปัจจุบัน

นายพรศักดิ์ อุ๋นใจ

ผู้อำนวยการโรงเรียนโนนค้อวิทยาคม

สารบัญ

| เรื่อง | หน้า |
|--|------|
| บทที่ 1 ข้อมูลพื้นฐาน | 1 |
| 1.1 ข้อมูลทั่วไป | 1 |
| 1.1.1 ประวัติความเป็นมาของโรงเรียน | 1 |
| 1.1.2 ที่ตั้ง / ขนาด | 2 |
| 1.1.3 สัญลักษณ์ประจำโรงเรียน | 2 |
| 1.2 ข้อมูลด้านการบริหารโรงเรียน | 3 |
| 1.2.1 คณะกรรมการสถานศึกษาขั้นพื้นฐาน | 3 |
| 1.2.2 โครงสร้างการบริหารงานโรงเรียนโนนค้อวิทยาคม | 4 |
| 1.3 ข้อมูลนักเรียน | 5 |
| 1.4 ข้อมูลครูและบุคลากรทางการศึกษา | 5 |
| 1.5 ข้อมูลด้านอาคารสถานที่ | 6 |
| 1.6 สภาพชุมชน | 7 |
| 1.7 โครงสร้างเวลาเรียน/แผนการจัดการชั้นเรียน | 8 |
| 1.8 ผลการดำเนินงานในรอบปีที่ผ่านมา | 9 |
| 1.8.1 ผลงานนักเรียนดีเด่น | 9 |
| 1.8.2 ผลงานครูและบุคลากรทางการศึกษาดีเด่น | 12 |
| 1.8.3 ผลงานสถานศึกษาดีเด่น | 13 |
| 1.8.4 ผลการติดตามตรวจสอบคุณภาพโดยเขตพื้นที่ | 14 |
| 1.8.5 ผลการประเมินคุณภาพภายนอกรอบสามโดย สมศ. จำแนกตามกลุ่มตัวบ่งชี้ | 17 |
| 1.8.6 ผลการประเมินคุณภาพภายนอกรอบสี่ โดย สมศ. จำแนกตามกลุ่มตัวบ่งชี้ | 19 |
| บทที่ 2 ทิศทางและกลยุทธ์การจัดการศึกษา | 29 |
| 2.1 วิสัยทัศน์ | 29 |
| 2.2 พันธกิจ | 29 |
| 2.3 เป้าประสงค์ | 29 |
| 2.4 ประเด็นกลยุทธ์ | 29 |
| 2.5 แนวทางการดำเนินการตามกลยุทธ์ | 29 |
| 2.6 การบริหารโรงเรียนโนนค้อวิทยาคม | 36 |
| 2.7 นวัตกรรมพัฒนาโรงเรียนโนนค้อวิทยาคม | 36 |
| บทที่ 3 ประมาณการงบประมาณ รายรับ รายจ่ายปีงบประมาณ 2565 | 39 |
| 3.1 บัญชีจัดสรรงบประมาณรายจ่ายประจำปีงบประมาณ 2565 | 39 |
| 3.2 สรุปประมาณการรายจ่ายตามโครงการ/กิจกรรมงบประมาณ 2565 | 40 |

สารบัญ (ต่อ)

| เรื่อง | หน้า |
|--|------|
| บทที่ 4 รายละเอียดโครงการตามแผนการใช้จ่ายงบประมาณประจำปีงบประมาณ 2565 | 41 |
| 4.1 รายจ่ายประจำตามโครงสร้าง | 41 |
| 4.2 รายจ่ายพัฒนาคุณภาพตามประเด็นกลยุทธ์ | 43 |
| บทที่ 5 การกำกับ ติดตาม ประเมินผลและรายงาน | 55 |
| 5.1 หลักการ | 55 |
| 5.2 การกำกับ | 55 |
| 5.3 การตรวจสอบ | 55 |
| 5.4 การรายงาน | 55 |
| 5.5 วัตถุประสงค์ | 56 |
| 5.6 เป้าหมาย | 56 |
| 5.7 วิธีดำเนินการ | 56 |
| 5.8 บทบาท | 57 |
| ภาคผนวก | 60 |
| - คำสั่ง แต่งตั้งคณะกรรมการจัดทำแผนปฏิบัติการประจำปีงบประมาณ พ.ศ. 2565 | 61 |

บทที่ 1

ข้อมูลพื้นฐาน

1. ข้อมูลทั่วไป

1.1 ประวัติความเป็นมาของโรงเรียน

โรงเรียนโนนค้อวิทยาคม เป็นโรงเรียนมัธยมศึกษาประจำอำเภอโนนคูณ จังหวัดศรีสะเกษ สังกัดสำนักงานเขตพื้นที่การศึกษามัธยมศึกษาศรีสะเกษ ยโสธร สำนักงานคณะกรรมการการศึกษาขั้นพื้นฐาน กระทรวงศึกษาธิการ โดยได้รับอนุมัติให้จัดตั้งขึ้น เมื่อวันที่ 23 เมษายน พ.ศ.2520 แบบสหศึกษา เริ่มเปิดทำการสอนเมื่อวันที่ 17 พฤษภาคม 2520 ในระดับมัธยมศึกษาตอนต้น ปัจจุบันเปิดสอนตั้งแต่ระดับม.ต้น ถึงระดับม.ปลาย และเปิดทำการสอนในระดับมัธยมศึกษาตอนปลายในปีการศึกษา 2533 เป็นต้นมา โดยปัจจุบันมี ดร.พรศักดิ์ อุ่นใจ เป็นผู้อำนวยการคนปัจจุบัน และโรงเรียนได้พัฒนามาตามลำดับดังนี้

- พ.ศ. 2520 นพค. กรป. 44 ศก. ปรับปรุงสนามฟุตบอล และทำถนนดินภายในบริเวณโรงเรียน
- พ.ศ.2521 สร้างอาคารเรียนชั่วคราวขนาด 4 ห้องเรียน จำนวน 1 หลัง สร้างถังเก็บน้ำฝน จำนวน 1 ชุด ราคาประมาณ 30,000 บาท
- พ.ศ. 2522 สร้างอาคารเรียนชั่วคราวขนาด 6 ห้องเรียน จำนวน 1 หลัง
- พ.ศ. 2523 สร้างอาคารเรียนชั่วคราวขนาด 4 ห้องเรียน เพิ่มจำนวน 1 หลัง บ้านพักครู 1 หลัง
- พ.ศ. 2524 สร้างอาคารเรียนแบบ 216 ค ครึ่งหลัง ไม่มีครุภัณฑ์
- พ.ศ. 2525 เข้าร่วมโครงการ มพข.2 รุ่น 1 และก่อสร้างอาคารเรียนแบบ 216 ค เพิ่มอีกครึ่งหลัง
- พ.ศ. 2526 ได้รับงบประมาณจากโครงการ มพข.2 ก่อสร้างอาคารประเภทต่าง ๆ ดังนี้ คือ หอประชุม 1 หลัง โรงฝึกงาน 2 ห้อง 3 หน่วย บ้านพักครู 1 หลัง 2 หน่วย ประปา ไฟฟ้า และครุภัณฑ์ ประจำห้องต่างๆ
- พ.ศ. 2531 เข้าร่วมโครงการขยายโอกาสทางการศึกษา
- พ.ศ. 2532 ได้รับรางวัลพระราชทานประเภทโรงเรียนมัธยมศึกษาดีเด่นขนาดเล็ก
- พ.ศ. 2533 กรมสามัญศึกษาได้อนุมัติให้เปิดทำการสอนระดับมัธยมศึกษาตอนปลาย
- พ.ศ. 2534 ได้รับอนุมัติจากกรมการรักษาดินแดนให้เปิดรับสมัครนักศึกษาวิชาทหาร
- พ.ศ. 2535 กรมสามัญศึกษาได้จัดสรรเงินงบประมาณสำหรับก่อสร้างอาคารเรียนเพิ่มเติม จำนวน 1 หลัง โดยอนุมัติให้สร้างแบบ 216 ล มูลค่า 7,400,000 บาท
- พ.ศ. 2537 ได้รับงบประมาณในการก่อสร้าง สนามบาสเกตบอล เพิ่มเติม 1 สนาม
- พ.ศ. 2538 โรงเรียนได้รับรางวัลสิ่งแวดล้อมดีเด่นมาตรฐานเหรียญทองแดงกรมสามัญศึกษา
- พ.ศ. 2539 โรงเรียนได้รับรางวัลการจัดห้องสมุดดีเด่น กรมสามัญศึกษา
- พ.ศ. 2540 ได้รับงบประมาณก่อสร้างถนนคอนกรีต ยาว 700 เมตร มูลค่า 200,000 บาท
- พ.ศ. 2541 โรงเรียนได้รับคัดเลือกเป็นประธานกลุ่มโรงเรียนมัธยมศึกษา กลุ่มที่ 3
- พ.ศ. 2542 สมาคมผู้ปกครองและครูบริจาคเงินสร้างโรงอาหารกึ่งถาวร 1 หลัง

พ.ศ. 2544 โรงเรียนได้รับการคัดเลือกให้เป็นโรงเรียนดำเนินการประกันคุณภาพการศึกษา
ที่พร้อมรับการประเมินจากองค์กรภายนอก

พ.ศ. 2555 ได้รับรับรองผลการประเมินคุณภาพการศึกษา จาก สมศ. รอบที่ 3

พ.ศ. 2556 โรงเรียนเป็นสถานศึกษาพอเพียง

พ.ศ. 2557 โรงเรียนโครงการอนุรักษ์พันธุกรรมพืชอันเนื่องมาจากพระราชดำริสมเด็จพระเทพ
รัตนราชสุดาฯ สยามบรมราชกุมารี งานสวนพฤกษศาสตร์โรงเรียน

พ.ศ. 2565 ได้รับรับรองผลการประเมินคุณภาพการศึกษา จาก สมศ. รอบที่ 4

ปัจจุบันโรงเรียนโนนค้อวิทยาคม จัดการเรียนการสอนตั้งแต่ระดับชั้นมัธยมศึกษาปีที่ 1 – 6
แผนการเรียนทั่วไป(เลือกรายวิชาเพิ่มเติม) ระดับชั้นมัธยมศึกษาตอนต้น จัดแบบ 4 – 3 - 3 ระดับชั้น
มัธยมศึกษาตอนปลาย จัดแบบ 3 – 3 - 4 รวมจำนวนห้องเรียนทั้งหมด 20 ห้องเรียน

1.2 ที่ตั้ง / ขนาด

โรงเรียนโนนค้อวิทยาคม (Nonklowittayakom School) เป็นโรงเรียนมัธยมขนาดกลาง
สำนักงานเขตพื้นที่การศึกษามัธยมศึกษา เขต 28 ตั้งอยู่เลขที่ 236 หมู่ 2 ตำบลโนนค้อ อำเภอโนน
คูณ จังหวัดศรีสะเกษ รหัสไปรษณีย์ 33250 e-mail : nonkhowittayakom@gmail.com เว็บไซต์ :
<http://nwks.ac.th> ขนาดพื้นที่ทั้งหมด 59 ไร่ 99 ตารางวา จำนวน 2 แปลง แปลง ที่ 1 พื้นที่
47 ไร่ แปลงที่ 2 พื้นที่ 12 ไร่ 99 ตารางวา

1.3 สัญลักษณ์ประจำโรงเรียน

| | |
|-------------------------------|---|
| 1.3.1 ชื่อโรงเรียน | โรงเรียนโนนค้อวิทยาคม |
| 1.3.2 ประเภทโรงเรียน | สหศึกษา |
| 1.3.3 อักษรย่อ | นว. |
| 1.3.4 วันสถาปนาโรงเรียน | 23 เมษายน 2520 |
| 1.3.5 ปรัชญาของโรงเรียน | ปณฺญา นรานํ รตนํ ปัญญาเป็นแก้วอันประเสริฐของนรชน |
| 1.3.6 คำขวัญของโรงเรียน | ตรงเวลา สามัคคี มีวินัย ตั้งใจเรียน |
| 1.3.7 อัตลักษณ์ | สุขภาพดี ยิ้มง่าย ไหว้สวย |
| 1.3.8 เอกลักษณ์ | วิถีพอเพียง เคียงคู่สวนพฤกษศาสตร์ |
| 1.3.9 ดอกไม้ประจำโรงเรียน | ดอกราชพฤกษ์ หรือ ดอกคูณ |
| 1.3.10 คุณลักษณะอันพึงประสงค์ | 1) รักชาติ ศาสน์ กษัตริย์ 2) ซื่อสัตย์สุจริต 3) มีวินัย 4) ใฝ่เรียนรู้ 5) อยู่อย่างพอเพียง 6) มุ่งมั่นในการทำงาน 7) รักความเป็นไทย 8) มีจิตสาธารณะ |
| 1.3.11 สีประจำโรงเรียน | ขาว - แสด |

สีขาว หมายถึง สีแห่งความบริสุทธิ์ เปรียบเสมือนการสร้างคุณงามความดีต่อโลกมนุษย์

สีแสด หมายถึง สีของดวงอาทิตย์ที่แผ่รังสีออกไปเปรียบเสมือนสติปัญญาอันเฉียบแหลม ที่แผ่ขยายเพื่อความก้าวหน้าของชีวิต

1.3.12 ตรา/เครื่องหมายโรงเรียน

เป็นรูปแบบย่อ น.ว. อยู่ในวงกลมและมีเทียนไขกำลังส่องสว่างเปล่งแสงโดยรอบตรงฐานล่างเขียนเป็นชื่อโรงเรียน



น.ว. หมายถึง คำย่อของโรงเรียนโนนค้อวิทยาคม
เทียนไขที่กำลังส่องสว่าง หมายถึง แสงที่นำทางให้
ชีวิตมีแต่ความเจริญ มีความก้าวหน้าในอนาคต

2. ข้อมูลด้านการบริหารโรงเรียน

2.1 คณะกรรมการสถานศึกษาขั้นพื้นฐาน

| | | |
|---------------------------|--------------------------------|---------------------|
| 1. นายทวีศักดิ์ บุญสร้อย | ผู้ทรงคุณวุฒิ | ประธานกรรมการ |
| 2. นางสาวดวงใจ สะอาด | ผู้แทนผู้ปกครอง | กรรมการ |
| 3. นางวรรณุช ศรีภา | ผู้แทนครู | กรรมการ |
| 4. นางสาวณัฐนันท์ เคนท้าว | ผู้แทนองค์กรชุมชน | กรรมการ |
| 5. นายวิทยา ไสเนตร | ผู้แทนองค์กรปกครองส่วนท้องถิ่น | กรรมการ |
| 6. นายปรีชา มุทวงษ์ | ผู้แทนศิษย์เก่า | กรรมการ |
| 7. พระครูอุดมญาณภีร์ดี | ผู้แทนองค์กรศาสนา | กรรมการ |
| 8. พระครูภาสสันติคุณ | ผู้แทนองค์กรศาสนา | กรรมการ |
| 9. นายสิริชัย ฮมภิรมย์ | ผู้ทรงคุณวุฒิ | กรรมการ |
| 10. นายณัฐพล มะลีย์ | ผู้ทรงคุณวุฒิ | กรรมการ |
| 11. นางจีรภา ยิ่งยง | ผู้ทรงคุณวุฒิ | กรรมการ |
| 12. นายสุวิชัย วงษ์ใหญ่ | ผู้ทรงคุณวุฒิ | กรรมการ |
| 13. นายพรชัย โพธิสาร | ผู้ทรงคุณวุฒิ | กรรมการ |
| 14. นายอดุลย์ ชันชัย | ผู้ทรงคุณวุฒิ | กรรมการ |
| 15. นายพรศักดิ์ อุ่นใจ | ผู้อำนวยการโรงเรียน | กรรมการและเลขานุการ |

2.2 โครงสร้างการบริหารโรงเรียน

แผนภูมิโครงสร้างการบริหารงานโรงเรียนโนนค้อวิทยาคม

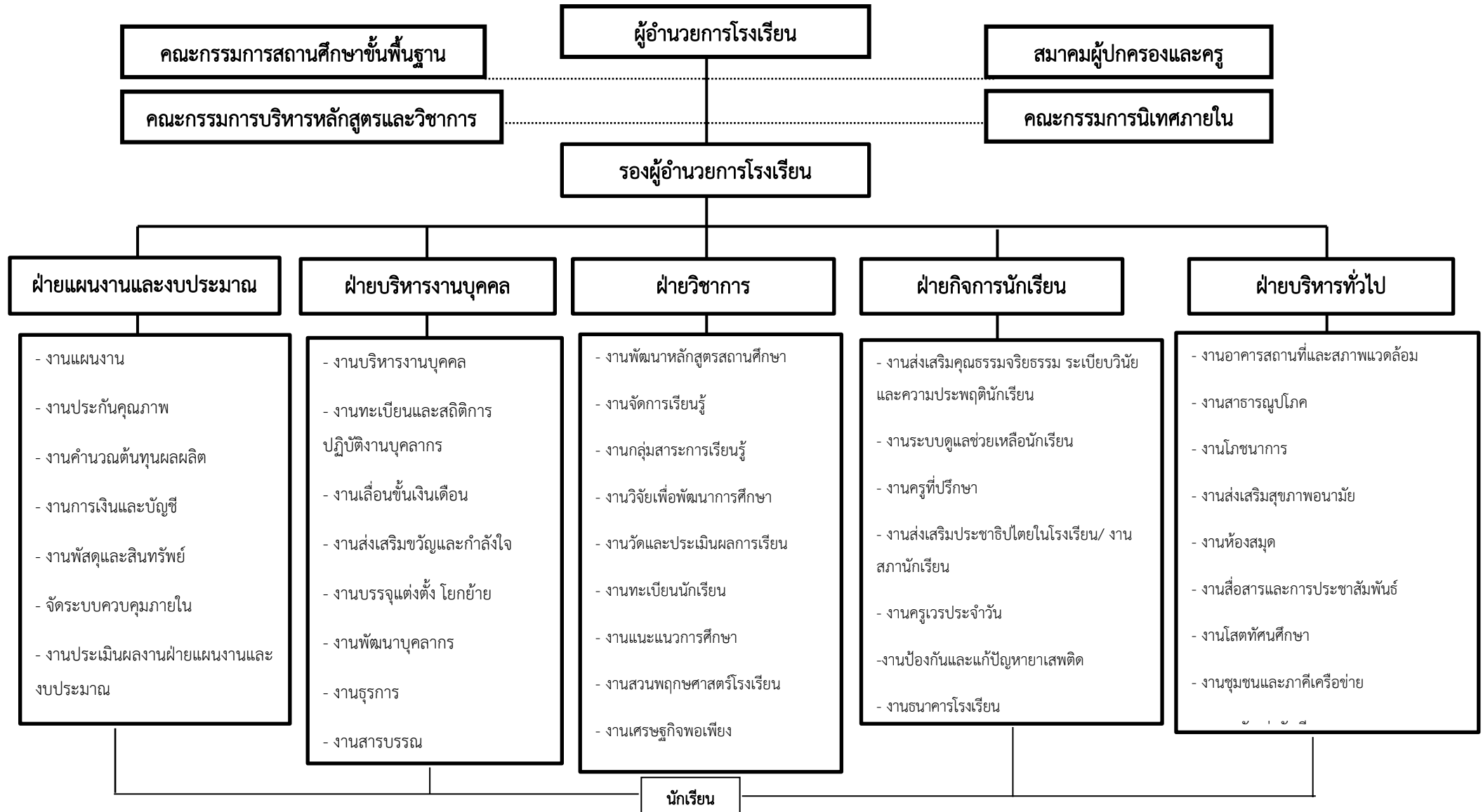

3. ข้อมูลนักเรียน

ปัจจุบันโรงเรียนโนนค้อวิทยาคมมีจำนวนนักเรียนในเขตพื้นที่บริการทั้งหมด 645 คน
(ข้อมูล ณ วันที่ 16 กันยายน 2565) ดังนี้

| ระดับชั้น | จำนวนห้อง | ชาย | หญิง | รวม |
|--------------------|-----------|------------|------------|------------|
| ม.1 | 4 | 61 | 68 | 129 |
| ม.2 | 3 | 49 | 66 | 115 |
| ม.3 | 3 | 48 | 67 | 115 |
| รวม ม.ต้น | 10 | 158 | 201 | 359 |
| ม.4 | 3 | 37 | 62 | 99 |
| ม.5 | 3 | 28 | 49 | 77 |
| ม.6 | 4 | 34 | 76 | 110 |
| รวม ม.ปลาย | 10 | 99 | 187 | 286 |
| รวมทั้งสิ้น | 20 | 257 | 388 | 645 |

4. ข้อมูลครูและบุคลากรทางการศึกษา

| ตำแหน่ง | วิทยฐานะ | อันดับ | วุฒ ป.เอก | | วุฒ ป.โท | | วุฒ ป.ตรี | | ต่ำกว่า ป.ตรี | | รวม |
|----------------------------------|-----------------------|------------|-----------|------|----------|------|-----------|------|---------------|------|-----------|
| | | | ชาย | หญิง | ชาย | หญิง | ชาย | หญิง | ชาย | หญิง | |
| ผู้อำนวยการ | ชำนาญการพิเศษ | คศ.3 | 1 | - | - | - | - | - | - | - | 1 |
| รองผู้อำนวยการ | ชำนาญการ | คศ.2 | - | - | - | 1 | - | - | - | - | 1 |
| รวมสายบริหาร | | | | | | | | | | | 2 |
| สายครูผู้สอน | ชำนาญการพิเศษ | คศ.3 | - | - | - | 2 | 1 | 3 | - | - | 6 |
| | ชำนาญการ | คศ.2 | - | - | 1 | 1 | 1 | 1 | - | - | 4 |
| | - | คศ.1 | - | - | 1 | - | 5 | 11 | - | - | 17 |
| | - | ครูผู้ช่วย | - | - | - | - | 1 | - | - | - | 1 |
| | ข้าราชการครู | | - | - | 2 | 7 | 11 | 14 | - | - | 34 |
| | พนักงานราชการ | - | - | - | - | - | - | 1 | - | - | 1 |
| รวมครูสายผู้สอน | | | | | | | | | | | 35 |
| จำนวนครูและผู้บริหาร | | | | | | | | | | | 37 |
| สายสนับสนุนการสอน | ครูธุรการ | - | - | - | - | - | 1 | - | - | - | 1 |
| | ลูกจ้างประจำ | - | - | - | - | - | - | - | - | - | - |
| | ลูกจ้างชั่วคราว | - | - | - | - | - | - | 3 | 3 | - | 6 |
| | นักศึกษาฝึกประสบการณ์ | - | - | - | - | - | - | - | 2 | 1 | 3 |
| รวมบุคลากรทางการศึกษาอื่น | | | | | | | | | | | 10 |
| รวมทั้งสิ้น | | | | | | | | | | | 47 |

5. ข้อมูลด้านอาคารสถานที่

โรงเรียนโนนค้อวิทยาคมมีพื้นที่รวมทั้งหมด 59 ไร่ 99 ตารางวา ประกอบด้วย แปลงที่ 1 พื้นที่ 47 ไร่ และแปลงที่ 2 พื้นที่ 12 ไร่ 99 ตารางวา ซึ่งมีอาคารเรียน อาคารประกอบ และสิ่งก่อสร้างอื่นๆ ดังนี้

5.1 อาคารสถานที่ ประกอบด้วย

- อาคารเรียนถาวร 216 ค 2 ชั้น 16 ห้อง จำนวน 1 หลัง
- อาคารเรียนถาวร 216 ล 2 ชั้น 16 ห้อง จำนวน 1 หลัง
- โรงฝึกงาน จำนวน 2 หลัง
- หอประชุม 101 ล จำนวน 1 หลัง
- บ้านพักครู จำนวน 6 หลัง
- โรงอาหารขนาด 300 ที่นั่ง จำนวน 1 หลัง
- ห้องน้ำห้องส้วมนอกอาคาร จำนวน 4 ที่
- สนามฟุตบอล จำนวน 1 สนาม
- สนามกีฬาเอนกประสงค์ จำนวน 1 สนาม
- สระน้ำ จำนวน 1 สระ
- แปลงเกษตร จำนวน 1 แปลง

5.2 สิ่งอำนวยความสะดวก ประกอบด้วย

- โทรศัพท์ 1 เลขหมาย 045-659051
- โทรสาร 1 เครื่อง 045-659051
- คอมพิวเตอร์บริหารงาน 6 เครื่อง
- จานรับสัญญาณดาวเทียม 2 จาน
- เครื่องสำเนาเอกสาร (โรเนียว) 1 เครื่อง
- เครื่องปรับอากาศ 10 เครื่อง
- ห้องสมุดกาญจนาภิเษก 1 ห้อง
- ห้องปฏิบัติการทางภาษา 1 ห้อง
- ห้องคอมพิวเตอร์ 1 ห้อง
- ห้องโสตทัศนศึกษา 1 ห้อง
- ห้องปฏิบัติการวิทยาศาสตร์ 3 ห้อง

5.3 แผนผังโรงเรียนโนนค้อวิทยาคม

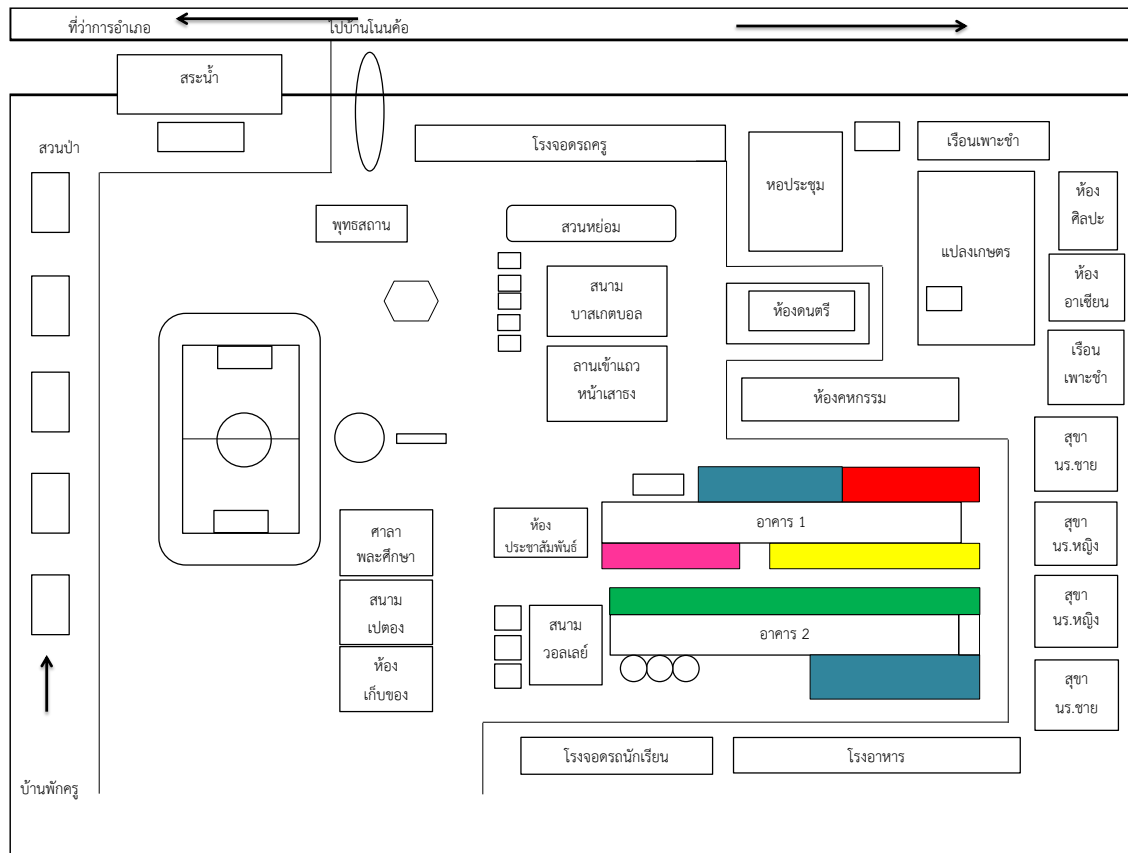

6. สภาพชุมชน

ลักษณะที่ตั้งอำเภอโนนค้อ ตั้งอยู่ทางทิศตะวันออกเฉียงใต้ของจังหวัดศรีสะเกษ ห่างจากตัวจังหวัดเป็นระยะทางประมาณ 60 กิโลเมตร ซึ่งมีอาณาเขตติดต่อ ดังนี้

ทิศเหนือ ติดต่อกับเขตอำเภอสำโรง จังหวัดอุบลราชธานี

ทิศตะวันออก ติดต่อกับเขตอำเภอเดชอุดม จังหวัดอุบลราชธานี

ทิศตะวันตก ติดต่อกับเขตอำเภอน้ำเกลี้ยง จังหวัดศรีสะเกษ

ทิศใต้ ติดต่อกับเขตอำเภอเบญจลักษ์ จังหวัดศรีสะเกษ

6.1 สภาพพื้นที่เป็นที่ราบ ส่วนใหญ่ประกอบอาชีพเกษตรกรรม การทำการเกษตรอาศัยธรรมชาติเป็นหลัก รายได้จึงขึ้นอยู่กับความอุดมสมบูรณ์ของฤดูกาลด้วย ฐานะทางเศรษฐกิจยากจน

6.2 ประชากรอำเภอโนนค้อ รวมทั้งสิ้นประมาณ 30,298 คน

6.3 ภาษาสื่อสาร ชุมชน ส่วนใหญ่ใช้ภาษาลาวอีสาน เป็นหลัก มีการดำเนินชีวิตโดยการยึดถือ ขนบธรรมเนียมประเพณีดั้งเดิม

6.4 สถานที่สำคัญ วัดโนนค้อ และวัดทักษิณธรรมนิเวศน์

6.5 ศิลปวัฒนธรรม ได้แก่ งานวันสงกรานต์ งานวันเข้าพรรษา งานบุญพระเวส งานวันลอยกระทง งานบุญบั้งไฟ การเล่นพื้นบ้าน หมอลำ ประเพณีกุ่มข้าวใหญ่ เป็นต้น

7. โครงสร้างเวลาเรียน/แผนการจัดการชั้นเรียน

| กลุ่มสาระการเรียนรู้/กิจกรรม | เวลาเรียน | | | |
|---|------------------------------|-----------------|-----------------|--------------------------------------|
| | ระดับมัธยมศึกษาตอนต้น | | | ระดับมัธยมศึกษาตอนปลาย |
| | ม.1 | ม.2 | ม.3 | ม.4-6 |
| กลุ่มสาระการเรียนรู้ | | | | |
| ภาษาไทย | 120 (3 นก.) | 120 (3 นก.) | 120(3 นก.) | 240(6 นก.) |
| คณิตศาสตร์ | 120(3 นก.) | 120(3 นก.) | 120(3 นก.) | 240(6 นก.) |
| วิทยาศาสตร์ | 120 (3 นก.) | 120 (3 นก.) | 120 (3 นก.) | 240 (6 นก.) |
| สังคมศึกษา ศาสนาและวัฒนธรรม | 160 (4 นก.) | 160 (4 นก.) | 160 (4 นก.) | 320 (8 นก.) |
| ประวัติศาสตร์ | 40 (1 นก.) | 40 (1 นก.) | 40 (1 นก.) | 80 (2 นก.) |
| <ul style="list-style-type: none"> •ศาสนา ศีลธรรม จริยธรรม •หน้าที่พลเมือง วัฒนธรรม และ การดำเนินชีวิตในสังคม •เศรษฐศาสตร์ •ภูมิศาสตร์ | 120 (3 นก.) | 120 (3 นก.) | 120 (3 นก.) | 240 (6 นก.) |
| สุขศึกษา พลศึกษา | 80 (2 นก.) | 80 (2 นก.) | 80 (2 นก.) | 120 (3 นก.) |
| ศิลปะ | 80 (2 นก.) | 80 (2 นก.) | 80 (2 นก.) | 120 (3 นก.) |
| การงานอาชีพและเทคโนโลยี | 80 (2 นก.) | 80 (2 นก.) | 80 (2 นก.) | 120 (3 นก.) |
| ภาษาต่างประเทศ | 120 (3 นก.) | 120 (3 นก.) | 120 (3 นก.) | 240 (6 นก.) |
| รวมเวลาเรียน(พื้นฐาน) | 880 (22 นก.) | 880 (22 นก.) | 880 (22 นก.) | 1,640 (41 นก.) |
| กิจกรรมพัฒนาผู้เรียน | 120 | 120 | 120 | 360 |
| รายวิชา/กิจกรรมที่สถานศึกษาจัด เพิ่มเติมตามความพร้อมและจุดเน้น | ปีละไม่น้อยกว่า 200 ชั่วโมง | | | ไม่น้อยกว่า 1,600 ชั่วโมง |
| รวมเวลาเรียนทั้งหมด | ไม่น้อยกว่า 1,200 ชั่วโมง/ปี | | | รวม 3 ปีไม่น้อยกว่า 3,600 ชั่วโมง |

8. ผลการดำเนินงานในรอบปีที่ผ่านมา

ผลการดำเนินงานในรอบปีงบประมาณที่ผ่านมา โรงเรียนโนนค้อวิทยาคมได้ดำเนินการพัฒนาให้เป็นอย่างมีประสิทธิภาพและได้รับการยกย่องจากหน่วยงานที่เกี่ยวข้อง ดังนี้

8.1 ผลงานนักเรียนดีเด่น

1. ผลการแข่งขันงานศิลปหัตถกรรมนักเรียน ครั้งที่ 69 ปีการศึกษา 2562 ระดับชาติ แข่งขันจำนวน 6 รายการ ได้รับรางวัลเหรียญทอง 6 เหรียญ โดยมีรายละเอียด ดังนี้

| ลำดับที่ | หมวดหมู่ | รายการ | คะแนน | อันดับ | รางวัล |
|----------|-----------------|--|-------|--------|-----------|
| 1 | ศิลปะ-ทัศนศิลป์ | การแข่งขันวาดภาพลายเส้น (Drawing) ม.1-ม.3 | 93 | 7 | เหรียญทอง |
| 2 | ศิลปะ-ทัศนศิลป์ | การแข่งขันวาดภาพลายเส้น (Drawing) ม.4-ม.6 | 92 | 7 | เหรียญทอง |
| 3 | ศิลปะ-ดนตรี | การแข่งขันขับร้องเพลงไทยลูกกรุง ประเภทหญิง ม.1-ม.3 | 84.4 | 23 | เหรียญทอง |
| 4 | คอมพิวเตอร์ | การแข่งขันการออกแบบสิ่งของเครื่องใช้ด้วยโปรแกรมคอมพิวเตอร์ ม.1-ม.3 | 80.25 | 8 | เหรียญทอง |
| 5 | การงานอาชีพ | การแข่งขันการจัดสวนถาดแบบชื้น ม.1-ม.3 | 95 | 4 | เหรียญทอง |
| 6 | การงานอาชีพ | การแข่งขันการจัดสวนแก้ว ม.4-ม.6 | 91.8 | 6 | เหรียญทอง |

2. ผลการแข่งขันงานศิลปหัตถกรรมนักเรียน ครั้งที่ 70 ปีการศึกษา 2565 ระดับชาติ แข่งขันจำนวน 4 รายการ ได้รับรางวัลเหรียญทอง 3 เหรียญ รางวัลเหรียญเงิน 1 เหรียญ โดยมีรายละเอียด ดังนี้

| ลำดับที่ | หมวดหมู่ | รายการ | รางวัล |
|----------|-------------------|--|------------|
| 1 | การงานอาชีพ | การแข่งขันประกวดพานบายศรี ระดับ ม.1 - ม.3 | เหรียญทอง |
| 2 | ศิลปะ - ทัศนศิลป์ | การแข่งขันวาดภาพลายเส้นระดับ ม.1 - ม.3 | เหรียญเงิน |
| 3 | ศิลปะ - ดนตรี | การแข่งขันขับร้องเพลงไทยลูกทุ่ง ประเภทหญิง ม.4-ม.6 | เหรียญทอง |
| 4 | ศิลปะ - ดนตรี | การแข่งขันขับร้องเพลงไทยลูกกรุง ประเภทชาย ม.4-ม.6 | เหรียญทอง |

3. ผลการแข่งขันงานศิลปหัตถกรรมนักเรียน ครั้งที่ 70 ปีการศึกษา 2565 ระดับเขตพื้นที่การศึกษา แข่งขันจำนวน 66 รายการ ได้รับรางวัลเหรียญทอง 53 เหรียญ เหรียญเงิน 19 เหรียญ เหรียญทองแดง 7 เหรียญ เข้าร่วม 5 เหรียญ โดยมีรายละเอียด ดังนี้

| ลำดับ ที่ | กลุ่มสาระ | รายการ | รางวัล | | | |
|--------------|-------------|--|----------|----------|----------|----------|
| | | | ทอง | เงิน | ทองแดง | เข้าร่วม |
| 1 | ภาษาไทย | การแข่งขันคัดลายมือสื่อภาษาไทย ม.1-ม.3 | | | 1 | |
| 2 | | การแข่งขันคัดลายมือสื่อภาษาไทย ม.4-ม.6 | | 1 | | |
| 3 | | การแข่งขันวรรณกรรมพิจารณ์ ม.4-ม.6 | | 1 | | |
| 4 | | การแข่งขันพินิจวรรณคดี ม.1-ม.3 | | | | 1 |
| 5 | | การแข่งขันพินิจวรรณคดี ม.4-ม.6 | | 1 | | |
| 6 | | การแข่งขันการท่องอาขยานทำนองเสนาะ ม.1-ม.3 | | | | 1 |
| 7 | | การแข่งขันการท่องอาขยานทำนองเสนาะ ม.4-ม.6 | 1 | | | |
| 8 | | การแข่งขันกวีเยาวชนคนรุ่นใหม่ กาพย์ยานี ๑๑ (๖ บท) ม.1-ม.3 | | | | 1 |
| 9 | | การแข่งขันกวีเยาวชนคนรุ่นใหม่ โคลงสี่สุภาพ (๔ บท) ม.4-ม.6 | | | 1 | |
| 10 | | การแข่งขันต่อคำศัพท์ภาษาไทย (คำคมเดิม) ม.4-ม.6 | | 1 | | |
| รวม | | | 1 | 4 | 2 | 3 |
| 11 | คณิตศาสตร์ | การแข่งขันอัจฉริยภาพทางคณิตศาสตร์ ม.1-ม.3 | | | 1 | |
| 12 | | การแข่งขันอัจฉริยภาพทางคณิตศาสตร์ ม.4-ม.6 | | | 1 | |
| 13 | | การประกวดโครงงานคณิตศาสตร์ ประเภทสร้างทฤษฎีหรือคำอธิบายทางคณิตศาสตร์ ม.4-ม.6 | 1 | | | |
| 14 | | การแข่งขันคิดเลขเร็ว ม.1-ม.3 | | | | 1 |
| 15 | | การแข่งขันต่อสมการคณิตศาสตร์ (เอแม็ท) ม.1-ม.3 | | 1 | | |
| 16 | | การแข่งขันต่อสมการคณิตศาสตร์ (เอแม็ท) ม.4-ม.6 | | 1 | | |
| 17 | | การแข่งขันซูโดกุ ม.1-ม.3 | 1 | | | |
| 18 | | การแข่งขันซูโดกุ ม.4-ม.6 | | 1 | | |
| รวม | | | 2 | 3 | 2 | 1 |
| 19 | วิทยาศาสตร์ | การประกวดโครงงานวิทยาศาสตร์ ประเภททดลอง ม.1-ม.3 | 1 | | | |
| 20 | | การประกวดโครงงานวิทยาศาสตร์ ประเภททดลอง ม.4-ม.6 | | 1 | | |
| 21 | | การประกวดโครงงานวิทยาศาสตร์ ประเภทสิ่งประดิษฐ์ ม.4-ม.6 | | | 1 | |
| 22 | | การแข่งขันการแสดงทางวิทยาศาสตร์ (Science Show) ม.4-ม.6 | 1 | | | |
| 23 | | การแข่งขันเครื่องบินพลังยาง ประเภทบินนาน ปล่อยอิสระ ม.1-ม.3 | 1 | | | |
| รวม | | | 3 | 1 | 1 | |

| ลำดับ ที่ | กลุ่มสาระ | รายการ | รางวัล | | | |
|--------------|----------------|--|----------|----------|----------|----------|
| | | | ทอง | เงิน | ทองแดง | เข้าร่วม |
| 24 | สังคมศึกษาฯ | การประกวดเพลงคุณธรรม ม.1-ม.3 | 1 | | | |
| 25 | | การประกวดภาพยนตร์สั้น ม.4-ม.6 | 1 | | | |
| 26 | | การประกวดมารยาทไทย ม.1-ม.3 | 1 | | | |
| 27 | | การประกวดมารยาทไทย ม.4-ม.6 | | 1 | | |
| 28 | | การประกวดสวดมนต์แปลอังกฤษ ม.1-ม.6 | 1 | | | |
| รวม | | | 4 | 1 | | |
| 29 | สุขศึกษาฯ | การแข่งขันตอบปัญหาสุขศึกษาและพลศึกษา ม.1-ม.3 | | | 1 | |
| 30 | | การแข่งขันตอบปัญหาสุขศึกษาและพลศึกษา ม.4-ม.6 | | 1 | | |
| รวม | | | | 1 | 1 | |
| 31 | ศิลปะ ทศนศิลป์ | การแข่งขันจิตรกรรมเทคนิคผสม Mixed Media ม.1-ม.3 | 1 | | | |
| 32 | | การแข่งขันจิตรกรรมเทคนิคผสม Mixed Media ม.4-ม.6 | 1 | | | |
| 33 | | การแข่งขันวาดภาพระบายสี ม.4-ม.6 | 1 | | | |
| 34 | | การแข่งขันเขียนภาพไทยประเพณี ม.4-ม.6 | 1 | | | |
| 35 | | การแข่งขันเขียนภาพจิตรกรรมไทยสีเอกรงค์ ม.1-ม.3 | 1 | | | |
| 36 | | การแข่งขันเขียนภาพจิตรกรรมไทยสีเอกรงค์ ม.4-ม.6 | 1 | | | |
| 37 | | การแข่งขันสร้างสรรค์ภาพด้วยการปะติด ม.1-ม.3 | 1 | | | |
| 38 | | การแข่งขันวาดภาพลายเส้น (Drawing) ม.1-ม.3 | 1 | | | |
| 39 | | การแข่งขันวาดภาพลายเส้น (Drawing) ม.4-ม.6 | 1 | | | |
| รวม | | | 9 | | | |
| 40 | ศิลปะ ดนตรี | การแข่งขันขับร้องเพลงไทยลูกทุ่ง ประเภทชาย ม.1-ม.3 | 1 | | | |
| 41 | | การแข่งขันขับร้องเพลงไทยลูกทุ่ง ประเภทชาย ม.4-ม.6 | 1 | | | |
| 42 | | การแข่งขันขับร้องเพลงไทยลูกทุ่ง ประเภทหญิง ม.1-ม.3 | 1 | | | |
| 43 | | การแข่งขันขับร้องเพลงไทยลูกทุ่ง ประเภทหญิง ม.4-ม.6 | 1 | | | |
| 44 | | การแข่งขันขับร้องเพลงไทยลูกกรุง ประเภทชาย ม.4-ม.6 | 1 | | | |
| 45 | | การแข่งขันขับร้องเพลงไทยลูกกรุง ประเภทหญิง ม.4-ม.6 | 1 | | | |
| 46 | | การแข่งขันขับร้องเพลงสากล ประเภทหญิง ม.4-ม.6 | 1 | | | |
| 47 | | การแข่งขันขับร้องเพลงพระราชนิพนธ์ ประเภทชาย ม.4-ม.6 | | 1 | | |
| 48 | | การแข่งขันขับร้องเพลงพระราชนิพนธ์ ประเภทหญิง ม.1-ม.3 | | 1 | | |
| 49 | | การแข่งขันขับร้องเพลงพระราชนิพนธ์ ประเภทหญิง ม.4-ม.6 | | 1 | | |
| รวม | | | 7 | 3 | | |

| ลำดับ ที่ | กลุ่มสาระ | รายการ | รางวัล | | | |
|----------------------|--------------------------|--|-----------|-----------|-----------|----------|
| | | | ทอง | เงิน | ทองแดง | เข้าร่วม |
| 50 | ภาษาต่างประเทศ | การแข่งขันพูดภาษาอังกฤษ (Impromptu Speech) ม.1-ม.3 | 1 | | | |
| 51 | | การแข่งขันพูดภาษาอังกฤษ (Impromptu Speech) ม.4-ม.6 | | 1 | | |
| 52 | | การแข่งขันเล่านิทาน (Story Telling) ม.1-ม.3 | 1 | | | |
| 53 | | การแข่งขันเล่านิทาน (Story Telling) ม.4-ม.6 | | 1 | | |
| 54 | | การเขียนเรื่องสั้นภาษาอังกฤษประกอบภาพ (Pictorial Writing) ม.1-ม.3 | | | | 1 |
| 55 | | การเขียนเรื่องสั้นภาษาอังกฤษประกอบภาพ (Pictorial Writing) ม.4-ม.6 | | 1 | | |
| 56 | | การแข่งขันพูดภาษาจีน ม.1-ม.3 | | 1 | | |
| 57 | | การแข่งขันพูดภาษาจีน ม.4-ม.6 | | | 1 | |
| 58 | | การแข่งขันเล่าเรื่องจากภาพภาษาจีน ม.4-ม.6 | | 1 | | |
| รวม | | | 2 | 5 | 1 | 1 |
| 59 | กิจกรรมพัฒนา ผู้เรียน | การแข่งขันหนังสือเล่มเล็ก ม.1-ม.3 | 1 | | | |
| 60 | | การแข่งขันหนังสือเล่มเล็ก ม.4-ม.6 | 1 | | | |
| 61 | | การแข่งขันยุวบรรณารักษ์ส่งเสริมการอ่าน ม.1-ม.3 | 1 | | | |
| รวม | | | 3 | | | |
| 62 | คอมพิวเตอร์ | การแข่งขันการออกแบบสิ่งของเครื่องใช้ด้วยโปรแกรมคอมพิวเตอร์ ม.1-ม.3 | | 1 | | |
| 63 | | การแข่งขันการออกแบบสิ่งของเครื่องใช้ด้วยโปรแกรมคอมพิวเตอร์ ม.4-ม.6 | 1 | | | |
| รวม | | | 1 | 1 | | |
| 64 | การงานอาชีพ | การแข่งขันประดิษฐ์กระทงดอกไม้ธูปเทียนแพ ม.1-ม.3 | 1 | | | |
| 65 | | การแข่งขันประดิษฐ์บายศรีสู่ขวัญ ม.4-ม.6 | 1 | | | |
| 66 | | การแข่งขันทำอาหาร น้ำพริก ผักสด เครื่องเคียง ม.4-ม.6 | 1 | | | |
| รวม | | | 3 | | | |
| 66 | รวมทุกรายการ | | 35 | 19 | 7 | 5 |
| คิดเป็นร้อยละ | | | 53 | 29 | 11 | 7 |

3. ผลการแข่งขันกีฬาปันจักสีลัตนักเรียนระดับชาติ ปี 2563 - 2564 มีรายละเอียด ดังต่อไปนี้

| ลำดับที่ | ชื่อการแข่งขันระดับชาติ | ชื่อ-สกุล | รุ่น/ประเภท | รางวัล |
|----------|---|------------------------|---|------------------|
| 1 | การแข่งขันกีฬานักเรียน นักศึกษาแห่งชาติ ครั้งที่ 41 “อุดรธานีเกมส์” วันที่ 22-30 มกราคม 2563 | นางสาวสิรินทร พับเพลิง | รุ่นEหญิงน้ำหนัก มากกว่า 55 กก. แต่ไม่เกิน 59 กก. | เหรียญ ทองแดง |
| 2 | การแข่งขันกีฬานักเรียน นักศึกษาแห่งชาติ ครั้งที่ 41 “อุดรธานีเกมส์” วันที่ 22-30 มกราคม 2563 | นางสาวสุภาพร ศรีเล็ก | รุ่นBหญิงน้ำหนัก มากกว่า 43 กก. แต่ไม่เกิน 47 กก. | เหรียญทอง |

4. ผลการแข่งขันกีฬาปันจักสีลัตนักเรียนระดับภาค ปี 2563 - 2564 มีรายละเอียด ดังต่อไปนี้

| ลำดับที่ | ชื่อการแข่งขันระดับชาติ | ชื่อ-สกุล | รุ่น/ประเภท | รางวัล |
|----------|--|------------------------|---|-----------|
| 1 | การแข่งขันกีฬาปันจักสีลัตยุวชน เยาวชนและประชาชนชิงชนะเลิศ ภาคตะวันออกเฉียงเหนือ ประจำปี 2563 วันที่ 22-26 กุมภาพันธ์ 2563 | นางสาวสิรินทร พับเพลิง | กีฬาปันจักสีลัต ยุวชน เยาวชน และประชาชน | เหรียญทอง |

5. ผลการแข่งขันกีฬาปันจักสีลัตนักเรียนระดับชาติ ปี 2564 มีรายละเอียด ดังต่อไปนี้

| ลำดับที่ | ชื่อการแข่งขันระดับชาติ | ชื่อ-สกุล | รุ่น/ประเภท | รางวัล |
|----------|--|------------------------|---|------------|
| 1 | การแข่งขันกีฬาปันจักสีลัตชิง ชนะเลิศแห่งประเทศไทย ระหว่างวันที่ 16 - 22 ธันวาคม 2564 | นางสาวสิรินทร พับเพลิง | รุ่น F หญิงน้ำหนัก 59 kg.-63 kg. กีฬาปันจักสีลัต รุ่นประชาชนหญิง | เหรียญเงิน |
| 2 | ระหว่างวันที่ 23-30 ธันวาคม 2564 | นางสาววิศรดา ศรีทะวงศ์ | รุ่น J หญิงน้ำหนัก 75 kg.-79 kg. กีฬาปันจักสีลัต รุ่นเยาวชน | เหรียญทอง |
| 3 | การแข่งขันกีฬาปันจักสีลัตชิง ชนะเลิศแห่งประเทศไทยระหว่าง วันที่ 23-30 ธันวาคม 2564 | นางสาววิศรดา ศรีทะวงศ์ | รุ่น F หญิงน้ำหนัก 59 kg.-63 kg. | เหรียญทอง |

| ลำดับที่ | ชื่อการแข่งขันระดับชาติ | ชื่อ-สกุล | รุ่น/ประเภท | รางวัล |
|----------|--|-----------------------|-------------------------------------|--------------|
| 4 | การแข่งขันกีฬาป็นจักสีลัดชิงชนะเลิศแห่งประเทศไทย ระหว่างวันที่ 23-30 ธันวาคม 2564 | นางสาวภักดีวิภา คำผุย | รุ่น E หญิงน้ำหนัก 55 kg.-59 kg. | เหรียญทอง |
| 5 | การแข่งขันกีฬาป็นจักสีลัดชิงชนะเลิศแห่งประเทศไทย ระหว่างวันที่ 23-30 ธันวาคม 2564 | นางสาวพัชณัฐภา ทองคำ | รุ่น C หญิงน้ำหนัก 47 kg.-51 kg. | เหรียญทองแดง |

5. ผลการแข่งขันกีฬาป็นจักสีลัดในกีฬาแห่งชาติ ปี 2565 มีรายละเอียด ดังต่อไปนี้

| ลำดับที่ | ชื่อการแข่งขันระดับชาติ | ชื่อ-สกุล | รุ่น/ประเภท | รางวัล |
|----------|--|----------------------|--|------------|
| 1 | รายงานผลการแข่งขันกีฬาแห่งชาติ ครั้งที่ 47 “ศรีสะเกษเกมส์” ณ มหาวิทยาลัยการกีฬาแห่งชาติ วิทยาเขตศรีสะเกษ ระหว่างวันที่ 5 -13 มีนาคม 2565 | นางสาวสุภาพร ศรีเล็ก | รุ่น S หญิง น้ำหนักไม่เกิน 45 kg | เหรียญเงิน |

6. การแข่งขันกีฬากการเยาวชนแห่งชาติ ครั้งที่ 38 “ศรีโคตรเกษมส์”(รอบคัดเลือกตัวแทนภาค3) ณ จังหวัดนครพนม ระหว่างวันที่ 13-22 ธันวาคม 2565 ประเภทกีฬาป็นจักสีลัด มีรายละเอียด ดังต่อไปนี้

| ลำดับที่ | ประเภทการแข่งขัน | ชื่อ-สกุล | รุ่น | รางวัล |
|----------|---------------------------------|-------------------------|---|---------------------------------------|
| 1 | กีฬาป็นจักสีลัดประเภทต่อสู้ชาย | นายรังสรรค์ ยอดมาลี | รุ่น E ชาย น้ำหนัก 55-59 กิโลกรัม | ชนะเลิศ (เหรียญทอง) |
| 2 | กีฬาป็นจักสีลัดประเภทต่อสู้หญิง | นางสาวอนันตญา นิยมพันธ์ | รุ่น F หญิงหนักไม่ เกิน 59-63 กิโลกรัม | ชนะเลิศ (เหรียญทอง) |
| 3 | กีฬาป็นจักสีลัดประเภทต่อสู้หญิง | นางสาวสุพัตรา สันเทียะ | รุ่น A หญิง น้ำหนัก 39-43 กิโลกรัม | รองชนะเลิศอันดับที่ 1 (เหรียญเงิน) |
| 4 | กีฬาป็นจักสีลัดประเภทต่อสู้หญิง | นางสาวภักดีวิภา คำผุย | รุ่น E หญิง น้ำหนัก 55-59 กิโลกรัม | รองชนะเลิศอันดับที่ 1 (เหรียญเงิน) |

7. ผลการแข่งขันกีฬาการแข่งขันกีฬานักเรียน นักศึกษาแห่งชาติ ครั้งที่ 42 ประจำปี 2566 ตัวแทน เขต 3 ระหว่างวันที่ 6 – 11 มกราคม 2566 ประเภทกีฬาปืนจ๊ากส์ลัด ดังนี้

| ลำดับที่ | ประเภทการแข่งขัน | ชื่อ-สกุล | รุ่น | รางวัล |
|----------|----------------------------------|-------------------------|---|---------------------|
| 1 | กีฬาปืนจ๊ากส์ลัดประเภทต่อสู้หญิง | นางสาวอนันตญา นิยมพันธ์ | รุ่น F หญิงหนักไม่ เกิน 59-63 กิโลกรัม | ชนะเลิศ (เหรียญทอง) |

1.8.2 ผลงานครูและบุคลากรทางการศึกษาดีเด่น



| ลำดับที่ | ชื่อ -สกุล | รางวัลที่ได้รับ | เกียรติบัตร |
|----------|-----------------------|--|---|
| 1 | นายพรศักดิ์ อุ่นใจ | รับเครื่องหมายเชิดชูเกียรติ “ครูสุคดี” ในฐานะเป็นผู้ปฏิบัติตนตามจรรยาบรรณของวิชาชีพเป็นที่ประจักษ์ชัด ประจำปีการศึกษา 2563 |  |
| 2 | นายพรศักดิ์ อุ่นใจ | เป็นวิทยากรการอบรมเชิงปฏิบัติการพัฒนาคุณภาพการศึกษาด้วยเทคโนโลยีการศึกษาทางไกล DLITV ประจำปี 2563 |  |
| 3 | นายพรศักดิ์ อุ่นใจ | ได้เข้าร่วมกิจกรรมการประกวดนวัตกรรมภายใต้สถานการณ์ COVID 19 ประจำปีการศึกษา 2563 โรงเรียนคุณภาพประจำตำบล (1 โรงเรียน 1 นวัตกรรม) |  |
| 4 | นายวิทยา นิยมพันธ์ | รางวัลผู้ฝึกสอนดีเด่น กีฬาปืนจ๊ากส์ลัด ในการแข่งขันกีฬานักเรียน นักศึกษาแห่งชาติ ครั้งที่ 41 “อุดรธานีเกมส์” ประจำปี 2563 |  |
| 5 | นายภานุ ฮาตะสุ้ย | รางวัลครูดีไม่มีอบายมุข ประจำปีการศึกษา 2563 เนื่องในวันครูแห่งชาติ |  |
| 6 | นางระวีวรรณ สินธุพงษ์ | รางวัลครูดีไม่มีอบายมุข ประจำปีการศึกษา 2563 เนื่องในวันครูแห่งชาติ |  |
| 7 | นางสาวฉวีวรรณ บุญเต็ม | รางวัลครูดีไม่มีอบายมุข ประจำปีการศึกษา 2563เนื่องในวันครูแห่งชาติ |  |

| ลำดับที่ | ชื่อ -สกุล | รางวัลที่ได้รับ | เกียรติบัตร |
|----------|---------------------------|--|-------------|
| 1 | นายพรศักดิ์ อุ่ใจ | เพชร สพม.ประจำปีการศึกษา 2564 | เกียรติบัตร |
| 2 | นางสาวปิยะบุตร จันทร์ธรรม | เพชร สพม.ประจำปีการศึกษา 2564 | เกียรติบัตร |
| 3 | นางเกสร วงศ์ใหญ่ | เพชร สพม.ประจำปีการศึกษา 2564 | เกียรติบัตร |
| 4 | นางสาวประภัสสร อินตะนัย | คุรุชนคนคุณธรรม ประจำปีการศึกษา 2564 | เกียรติบัตร |
| 5 | นายวีระชัย แต่งตั้งรัมย์ | คุรุชนคนคุณธรรม ประจำปีการศึกษา 2564 | เกียรติบัตร |
| 6 | นายวุฒินันท์ ละยศ | คุรุชนคนคุณธรรม ประจำปีการศึกษา 2564 | เกียรติบัตร |
| 7 | นายวิญญู สายลุน | คุรุชนคนคุณธรรม ประจำปีการศึกษา 2564 | เกียรติบัตร |
| 8 | นางสาวกุลทิพา นนทพจน์ | นวัตกรรม ด้านบริหารจัดการในระดับดีเยี่ยม ประจำปีการศึกษา 2564 | เกียรติบัตร |
| 9 | นางกาญจนา ยอดมาลี | นวัตกรรม ด้านการจัดการเรียนการสอนในระดับดี เยี่ยมประจำปีการศึกษา 2564 | เกียรติบัตร |
| 10 | นางเกสร แสนเพชร | นวัตกรรม ด้านการจัดการเรียนการสอนในระดับดี เยี่ยมประจำปีการศึกษา 2564 | เกียรติบัตร |
| 11 | นางสาวฉวีวรรณ บุญเต็ม | นวัตกรรม ด้านการจัดการเรียนการสอนในระดับดี เยี่ยมประจำปีการศึกษา 2564 | เกียรติบัตร |
| 12 | นางชนิดา ไพบุลย์สวัสดิ์ | นวัตกรรม ด้านการจัดการเรียนการสอนในระดับดี เยี่ยมประจำปีการศึกษา 2564 | เกียรติบัตร |
| 13 | นางสาวชลิตา สงไสด | นวัตกรรม ด้านการจัดการเรียนการสอนในระดับดี เยี่ยมประจำปีการศึกษา 2564 | เกียรติบัตร |
| 14 | นางสาวชัชญาณิชา ปอทอง | นวัตกรรม ด้านการจัดการเรียนการสอนในระดับดี เยี่ยมประจำปีการศึกษา 2564 | เกียรติบัตร |
| 15 | นางสาวปัทมา สีสะอาด | นวัตกรรม ด้านการจัดการเรียนการสอนในระดับดี เยี่ยมประจำปีการศึกษา 2564 | เกียรติบัตร |
| 16 | นายมนตรี วงศ์สิงห์งาม | นวัตกรรม ด้านการจัดการเรียนการสอนในระดับดี เยี่ยมประจำปีการศึกษา 2564 | เกียรติบัตร |
| 17 | นางวรรณุช ศรีภา | นวัตกรรม ด้านการจัดการเรียนการสอนในระดับดี เยี่ยมประจำปีการศึกษา 2564 | เกียรติบัตร |

| ลำดับที่ | ชื่อ -สกุล | รางวัลที่ได้รับ | เกียรติบัตร |
|----------|---------------------------|--|-------------|
| 18 | นางวเรศ สาระพิชญ์ | นวัตกรรม ด้านการจัดการเรียนการสอนในระดับดีเยี่ยมประจำปีการศึกษา 2564 | เกียรติบัตร |
| 19 | นางศรินชา เปี่ยมอ๊กโข | นวัตกรรม ด้านการจัดการเรียนการสอนในระดับดีเยี่ยมประจำปีการศึกษา 2564 | เกียรติบัตร |
| 20 | นางศศธร ผาทอง | นวัตกรรม ด้านการจัดการเรียนการสอนในระดับดีเยี่ยมประจำปีการศึกษา 2564 | เกียรติบัตร |
| 21 | นางสาวชลิตา ศิริกุล | นวัตกรรม ด้านการจัดการเรียนการสอนในระดับดีมากประจำปีการศึกษา 2564 | เกียรติบัตร |
| 22 | นางสาวณัฐยาธ ดวงแก้ว | นวัตกรรม ด้านการจัดการเรียนการสอนในระดับดีมากประจำปีการศึกษา 2564 | เกียรติบัตร |
| 23 | นายทศพร เทพนมิตร | นวัตกรรม ด้านการจัดการเรียนการสอนในระดับดีมากประจำปีการศึกษา 2564 | เกียรติบัตร |
| 24 | นางสาวทัศนวิวรรณ จันทิมา | นวัตกรรม ด้านการจัดการเรียนการสอนในระดับดีมากประจำปีการศึกษา 2564 | เกียรติบัตร |
| 25 | นางสาวประภัสสร อินตะนัย | นวัตกรรม ด้านการจัดการเรียนการสอนในระดับดีมากประจำปีการศึกษา 2564 | เกียรติบัตร |
| 26 | นายประหยัด แกลงสุข | นวัตกรรม ด้านการจัดการเรียนการสอนในระดับดีมากประจำปีการศึกษา 2564 | เกียรติบัตร |
| 27 | นางสาวปิยะบุตร จันทร์ธรรม | นวัตกรรม ด้านการจัดการเรียนการสอนในระดับดีมากประจำปีการศึกษา 2564 | เกียรติบัตร |
| 28 | นายภาณุ ฮาตะสุ้ย | นวัตกรรม ด้านการจัดการเรียนการสอนในระดับดีมากประจำปีการศึกษา 2564 | เกียรติบัตร |
| 29 | นางระวีวรรณ สิ้นธพงษ์ | นวัตกรรม ด้านการจัดการเรียนการสอนในระดับดีมากประจำปีการศึกษา 2564 | เกียรติบัตร |
| 30 | นายวีระชัย แต่งตั้งรัมย์ | นวัตกรรม ด้านการจัดการเรียนการสอนในระดับดีมากประจำปีการศึกษา 2564 | เกียรติบัตร |
| 31 | นายสุชาติ ศรีภักดิ์ | นวัตกรรม ด้านการจัดการเรียนการสอนในระดับดีมากประจำปีการศึกษา 2564 | เกียรติบัตร |

| ลำดับที่ | ชื่อ -สกุล | รางวัลที่ได้รับ | เกียรติบัตร |
|----------|--------------------|---|-------------|
| 32 | นายอาทร สุกุมมา | นวัตกรรม ด้านการจัดการเรียนการสอนในระดับดี มากประจำปีการศึกษา 2564 | เกียรติบัตร |
| 33 | นางสาวอารดา สายทอง | นวัตกรรม ด้านการจัดการเรียนการสอนในระดับดี มากประจำปีการศึกษา 2564 | เกียรติบัตร |
| 34 | นางลลิตา สิ้นไศรภ | นวัตกรรม ด้านการจัดการเรียนการสอนในระดับ ดี ประจำปีการศึกษา 2564 | เกียรติบัตร |

1.8.3 ผลงานสถานศึกษาดีเด่น

| ลำดับ ที่ | รางวัลที่ได้รับ | เกียรติบัตร |
|--------------|--|---|
| 1 | มีผลการทดสอบทางการศึกษาระดับชาตินิพนธ์(O -Net) วิชาภาษาไทย ระดับมัธยมศึกษาปีที่ 3 ปีการศึกษา 2562 สูงกว่าค่าเฉลี่ยระดับประเทศ | 2563  |
| 2 | รางวัล ระดับเหรียญทอง การประกวดนวัตกรรม ด้านการบริหารจัดการ ภายใต้สถานการณ์ COVID 19 ประจำปีการศึกษา 2563 | 2563  |
| 3 | รางวัลระดับเหรียญเงิน การประกวด 1 โรงเรียน 1 นวัตกรรมสิ่งแวดล้อม ของโรงเรียนคุณภาพประจำตำบล ประจำปี 2563 | 2563  |
| 4 | ได้รับการประกันคุณภาพภายนอกรอบสี่ (พ.ศ. 2564 – 2568) | หนังสือรับรอง |

1.8.4 ผลการประเมินคุณภาพภายในสถานศึกษา โดยสำนักงานเขตพื้นที่การศึกษามัธยมศึกษาศรีสะเกษ ยโสธร ปีการศึกษา 2563

| มาตรฐาน | | ระดับคุณภาพ |
|--|--|-----------------------|
| มาตรฐานที่ 1 คุณภาพของผู้เรียน | | ระดับดี |
| 1.1 | ผลสัมฤทธิ์ทางวิชาการของผู้เรียน | ระดับดี |
| | 1) มีความสามารถในการอ่าน การเขียน การสื่อสารและการคิดคำนวณ | ระดับดีเลิศ |
| | 2) มีความสามารถในการวิเคราะห์และคิดอย่างมีวิจารณญาณ อภิปราย แลกเปลี่ยนความคิด เห็น และแก้ปัญหา | ระดับดีเลิศ |
| | 3) มีความสามารถในการสร้างนวัตกรรม | ระดับปานกลาง |
| | 4) มีความสามารถในการใช้เทคโนโลยีสารสนเทศและการสื่อสาร | ระดับดี |
| | 5) มีผลสัมฤทธิ์ทางการเรียนตามหลักสูตรสถานศึกษา | ระดับดี |
| | 6) มีความรู้ ทักษะพื้นฐาน และเจตคติที่ดีต่องานอาชีพ | ระดับดีเลิศ |
| 1.2 | คุณลักษณะที่พึงประสงค์ของผู้เรียน | ระดับดีเลิศ |
| | 1) การมีคุณลักษณะและค่านิยมที่ดีตามที่สถานศึกษากำหนด | ระดับดีเลิศ |
| | 2) ความภูมิใจในท้องถิ่นและความเป็นไทย | ระดับดีเลิศ |
| | 3) การยอมรับที่จะอยู่ร่วมกันบนความแตกต่างและหลากหลาย | ระดับดีเลิศ |
| | 4) สุขภาวะทางร่างกายและจิตสังคม | ระดับดีเลิศ |
| มาตรฐานที่ 2 กระบวนการบริหารและการจัดการ | | ระดับยอดเยี่ยม |
| 2.1 | มีเป้าหมาย วิสัยทัศน์ และพันธกิจที่สถานศึกษากำหนดชัดเจน | ระดับยอดเยี่ยม |
| 2.2 | มีระบบบริหารจัดการคุณภาพของสถานศึกษา | ระดับยอดเยี่ยม |
| 2.3 | ดำเนินงานพัฒนาวิชาการที่เน้นคุณภาพผู้เรียนรอบด้านตามหลักสูตรสถานศึกษา และทุกกลุ่มเป้าหมาย | ระดับยอดเยี่ยม |
| 2.4 | พัฒนาครูและบุคลากรให้มีความเชี่ยวชาญทางวิชาชีพ | ระดับยอดเยี่ยม |
| 2.5 | จัดสภาพแวดล้อมทางกายภาพและสังคมที่เอื้อต่อการจัดการเรียนรู้อย่างมีคุณภาพ | ระดับยอดเยี่ยม |
| 2.6 | จัดระบบเทคโนโลยีสารสนเทศเพื่อสนับสนุนการบริหารจัดการและการจัดการเรียนรู้ | ระดับยอดเยี่ยม |
| มาตรฐานที่ 3 กระบวนการจัดการเรียนการสอนที่เน้นผู้เรียนเป็นสำคัญ | | ระดับยอดเยี่ยม |
| 3.1 | จัดการเรียนรู้ผ่านกระบวนการคิดและปฏิบัติจริงและสามารถนำไปประยุกต์ใช้ในชีวิตได้ | ระดับยอดเยี่ยม |
| 3.2 | ใช้สื่อ เทคโนโลยีสารสนเทศ และแหล่งเรียนรู้ที่เอื้อต่อการเรียนรู้ | ระดับยอดเยี่ยม |
| 3.3 | มีการบริหารจัดการชั้นเรียนเชิงบวก | ระดับยอดเยี่ยม |
| 3.4 | ตรวจสอบและประเมินผู้เรียนอย่างเป็นระบบ และนำผลมาพัฒนาผู้เรียน | ระดับยอดเยี่ยม |
| 3.5 | มีการแลกเปลี่ยนเรียนรู้และให้ข้อมูลสะท้อนกลับเพื่อพัฒนาและปรับปรุงการจัดการเรียนรู้ | ระดับยอดเยี่ยม |
| สรุปภาพรวม | | ระดับดีเลิศ |

จุดเด่นและจุดที่ควรพัฒนา/ข้อเสนอแนะ

➤ ด้านคุณภาพผู้เรียน

● จุดเด่น

1. ผู้เรียนมีผลสัมฤทธิ์ทางการเรียนสูงขึ้นมีผลการประเมินระดับชาติและระดับท้องถิ่นในกลุ่มสาระการเรียนรู้ภาษาไทย สังคมศึกษาและภาษาอังกฤษสูงขึ้นและนักเรียนกล้าแสดงออก ร่าเริงแจ่มใสสุขภาพกายแข็งแรง และเป็นผู้มีคุณธรรมจริยธรรมตามที่สถานศึกษากำหนด

2. ผู้เรียนอ่านหนังสือออกและอ่านคล่องรวมทั้งสามารถเขียนเพื่อการสื่อสารได้ทุกคนสามารถใช้เทคโนโลยีในการแสวงหาความรู้ได้ด้วยตนเอง ส่งผลให้ผลสัมฤทธิ์ทางการเรียนของนักเรียนอยู่ในระดับดีมีคะแนนเฉลี่ยผลการทดสอบทางการศึกษาระดับชาติ (O-NET) เพิ่มสูงขึ้นกว่าปีการศึกษาที่ผ่านมาที่มีการทดสอบและต่อเนื่องมาโดยตลอด

3. ผู้เรียนมีสุขภาพร่างกายแข็งแรงมีสมรรถภาพทางกายและน้ำหนักส่วนสูงตามเกณฑ์ มีระเบียบวินัยจนเป็นเอกลักษณ์ของสถานศึกษา เป็นที่ยอมรับของชุมชนโดยรอบในเรื่องความมีวินัย เคารพกฎกติกา ระเบียบของสังคมเช่น การเข้าคิวขึ้นรถโดยสารสาธารณะ เป็นต้น

● จุดควรพัฒนา

1. ผู้เรียนควรปรับปรุงผลสัมฤทธิ์ทางการเรียนในกลุ่มสาระการเรียนรู้คณิตศาสตร์ วิทยาศาสตร์ให้สูงขึ้น
2. ผู้เรียนควรเพิ่มทักษะการใช้ภาษาอังกฤษเพื่อการสื่อสารเพิ่มขึ้น

➤ ด้านกระบวนการบริหารและการจัดการ

● จุดเด่น

1. ผู้บริหารมีความตั้งใจ มีความมุ่งมั่นมีหลักการบริหาร และมีวิสัยทัศน์ที่ดีในการบริหารงาน สามารถเป็นแบบอย่างที่ดีในการทำงาน และคณะกรรมการสถานศึกษามีความตั้งใจ และมีความพร้อมในการปฏิบัติหน้าที่ตามบทบาท

2. โรงเรียนมีการบริหารและการจัดการอย่างเป็นระบบ โรงเรียนได้ใช้เทคนิคการประชุมที่หลากหลายวิธี เช่น การประชุมแบบมีส่วนร่วม การประชุมระดมสมอง การประชุมกลุ่ม เพื่อให้ทุกฝ่ายมีส่วนร่วมในการกำหนดวิสัยทัศน์ พันธกิจ เป้าหมายที่ชัดเจน มีการปรับแผนพัฒนาคุณภาพการจัดการศึกษาแผนปฏิบัติการประจำปีที่สุดคล้องกับผลการจัดการศึกษา สภาพปัญหา ความต้องการพัฒนา และนโยบายการปฏิรูปการศึกษา ที่มุ่งเน้นการพัฒนาให้ผู้เรียนมีคุณภาพตามมาตรฐานหลักสูตรของสถานศึกษา ครูผู้สอนสามารถจัดการเรียนรู้ได้อย่างมีคุณภาพ มีการดำเนินการนิเทศ กำกับ ติดตาม ประเมินผลการดำเนินงาน และจัดทำรายงานผลการจัดการศึกษา และโรงเรียนได้ใช้กระบวนการวิจัยในการรวบรวมข้อมูลมาใช้เป็นฐานในการวางแผนพัฒนาคุณภาพสถานศึกษา

● จุดควรพัฒนา

1. ควรเปิดโอกาสให้ผู้ปกครองได้มีส่วนร่วมในการเสนอความคิดเห็นในการจัดการศึกษาเพื่อพัฒนาผู้เรียนมากขึ้น

2. ควรสร้างเครือข่ายความร่วมมือกับผู้มีส่วนเกี่ยวข้องในการจัดการศึกษาของโรงเรียนให้มีความเข้มแข็งมีส่วนร่วมรับผิดชอบต่อผลการจัดการศึกษา และการขับเคลื่อนคุณภาพการจัดการศึกษา

➤ ด้านกระบวนการจัดการเรียนการสอนที่เน้นผู้เรียนเป็นสำคัญ

● จุดเด่น

1. ครูพัฒนาตนเองอยู่เสมอ มีความตั้งใจมุ่งมั่น ในการปฏิบัติหน้าที่อย่างเต็มเวลาและความสามารถ
2. ครูจัดกิจกรรมให้นักเรียนแสวงหาความรู้จากสื่อเทคโนโลยีด้วยตนเองอย่างต่อเนื่อง
3. ครูให้นักเรียนมีส่วนร่วมในการจัดบรรยากาศสภาพแวดล้อมที่เอื้อต่อการเรียนรู้
4. ครูจัดกิจกรรมให้นักเรียนเรียนรู้จากการคิด ได้ปฏิบัติจริงด้วยวิธีการและแหล่งเรียนรู้ที่หลากหลาย
5. ผลงานวิจัยในชั้นเรียนของครูทุกคนได้รับการตรวจประเมินและคำแนะนำจากคณะกรรมการวิจัย

● จุดควรพัฒนา

1. ครูควรจัดกิจกรรมเน้นให้ผู้เรียนได้มีความสามารถในการคิดวิเคราะห์คิดสังเคราะห์อย่างหลากหลาย และใช้แหล่งเรียนรู้ในการพัฒนาตนเอง
2. ครูควรจัดกิจกรรมพัฒนาผู้เรียนในระดับชั้น ม.1- ม.3 ให้มีพฤติกรรมทัศนคติที่ดีต่อความเป็นไทย ไม่หลงใหลกับค่านิยมต่างชาติจนเกิดการลอกเลียนแบบ ทำให้ลัทธิวัฒนธรรมอันดีงามของไทย
3. ครูควรจัดการเรียนการสอนด้วยวิธีการที่หลากหลาย สอดคล้องกับมาตรฐานการเรียนรู้ ตัวชี้วัดตามหลักสูตรการศึกษาขั้นพื้นฐาน และฝึกให้นักเรียนได้คิดวิเคราะห์หาความรู้จากแหล่งเรียนรู้ สื่อเทคโนโลยีให้มากขึ้น และพัฒนาสื่อแหล่งเรียนรู้ จัดเตรียมห้องปฏิบัติการให้อยู่ในสภาพดีและพร้อมใช้งานเสมอ
4. ครูควรวัดและประเมินผลการเรียนรู้ของผู้เรียนด้วยวิธีที่หลากหลายตามสภาพจริง สอดคล้องกับมาตรฐานการเรียนรู้ และธรรมชาติวิชา
5. ครูควรนำภูมิปัญญาท้องถิ่นให้เข้ามามีส่วนร่วมในการจัดกิจกรรมให้นักเรียนได้เรียนรู้
6. ครูควรให้ข้อมูลย้อนกลับแก่นักเรียนทันทีเพื่อนักเรียนนำไปใช้พัฒนาตนเอง

➤ แนวทางการพัฒนาในอนาคต

1. การจัดกิจกรรมการเรียนรู้ที่เน้นการพัฒนาผู้เรียนเป็นรายบุคคลให้ชัดเจนขึ้น
2. การส่งเสริมให้ครูเห็นความสำคัญของการจัดการเรียนรู้โดยเน้นผู้เรียนเป็นสำคัญการจัดทำการวิจัยในชั้นเรียนเพื่อพัฒนาผู้เรียนให้สามารถเรียนรู้ได้เต็มศักยภาพ
3. การพัฒนาบุคลากรโดยส่งเข้ารับการอบรม แลกเปลี่ยนเรียนรู้ในงานที่ได้รับมอบหมาย ติดตามผลการนำไปใช้และผลที่เกิดกับผู้เรียนอย่างต่อเนื่อง
4. การพัฒนาสถานศึกษาให้เป็นสังคมแห่งการเรียนรู้ของชุมชน

➤ ความต้องการและการช่วยเหลือ

1. การพัฒนาครูผู้สอนในการจัดกิจกรรมการเรียนรู้ ที่สอดคล้องกับการพัฒนาผู้เรียนในศตวรรษที่ 21
2. การสร้างข้อสอบที่สอดคล้องกับมาตรฐานการเรียนรู้ตามแนวทางการประเมิน O-NET และ PISA
3. การจัดสรรครูผู้สอนให้ตรงตามวิชาเอกที่โรงเรียนมีความต้องการและจำเป็น

1.8.5 ผลจากการรายงานการประเมินตนเอง (Self Assessment Report : SAR) และจากการประเมิน คุณภาพ ภายนอกรอบสามจาก สมศ.

8.5.1 จำแนกตามกลุ่มตัวบ่งชี้ ระดับการศึกษาขั้นพื้นฐาน : มัธยมศึกษา

| การศึกษาขั้นพื้นฐาน (มัธยมศึกษา) | น้ำหนัก (คะแนน) | คะแนน ที่ได้ | ระดับ คุณภาพ |
|---|--------------------|-----------------|-----------------|
| กลุ่มตัวบ่งชี้พื้นฐาน | | | |
| ตัวบ่งชี้ที่ 1 ผู้เรียนมีสุขภาพกายและสุขภาพจิตที่ดี | 10.00 | 9.69 | ดีมาก |
| ตัวบ่งชี้ที่ 2 ผู้เรียนมีคุณธรรม จริยธรรมและค่านิยมที่พึงประสงค์ | 10.00 | 9.58 | ดีมาก |
| ตัวบ่งชี้ที่ 3 ผู้เรียนมีความใฝ่รู้ และเรียนรู้อย่างต่อเนื่อง | 10.00 | 9.31 | ดีมาก |
| ตัวบ่งชี้ที่ 4 ผู้เรียนคิดเป็น ทำเป็น | 10.00 | 8.89 | ดี |
| ตัวบ่งชี้ที่ 5 ผลสัมฤทธิ์ทางการเรียนของผู้เรียน | 20.00 | 8.90 | พอใช้ |
| ตัวบ่งชี้ที่ 6 ประสิทธิภาพของการจัดการเรียนการสอนที่เน้นผู้เรียนเป็นสำคัญ | 10.00 | 9.00 | ดีมาก |
| ตัวบ่งชี้ที่ 7 ประสิทธิภาพของการบริหารจัดการและการพัฒนา สถานศึกษา | 5.00 | 4.80 | ดีมาก |
| ตัวบ่งชี้ที่ 8 พัฒนาการของการประกันคุณภาพภายในโดยสถานศึกษา และต้นสังกัด | 5.00 | 4.80 | ดีมาก |
| กลุ่มตัวบ่งชี้อัตลักษณ์ | | | |
| ตัวบ่งชี้ที่ 9 ผลการพัฒนาให้บรรลุตามปรัชญา ปณิธาน/วิสัยทัศน์ พันธกิจ และ วัตถุประสงค์ของการจัดตั้งสถานศึกษา | 5.00 | 5.00 | ดีมาก |
| ตัวบ่งชี้ที่ 10 ผลการพัฒนาตามจุดเน้นและจุดเด่นที่ส่งผลสะท้อน เป็นเอกลักษณ์ของสถานศึกษา | 5.00 | 5.00 | ดีมาก |
| กลุ่มตัวบ่งชี้มาตรการส่งเสริม | | | |
| ตัวบ่งชี้ที่ 11 ผลการดำเนินงานโครงการพิเศษเพื่อส่งเสริมบทบาท ของสถานศึกษา | 5.00 | 5.00 | ดีมาก |
| ตัวบ่งชี้ที่ 12 ผลการส่งเสริมพัฒนาสถานศึกษาเพื่อยกระดับมาตรฐาน รักษามาตรฐาน และพัฒนาสู่ความเป็นเลิศ ที่สอดคล้องกับแนวทางการ ปฏิรูปการศึกษา | 5.00 | 4.00 | ดี |
| คะแนนรวม | 100.00 | 83.97 | ดี |
| การรับรองมาตรฐานสถานศึกษา ระดับมัธยมศึกษา | | | |
| <ul style="list-style-type: none"> ● ผลคะแนนรวมทุกตัวบ่งชี้ ตั้งแต่ 80 คะแนนขึ้นไป <input checked="" type="checkbox"/> ใช่ <input type="checkbox"/> ไม่ใช่ | | | |

| การศึกษาขั้นพื้นฐาน (มัธยมศึกษา) | น้ำหนัก (คะแนน) | คะแนน ที่ได้ | ระดับ คุณภาพ |
|---|--------------------|-----------------|-----------------|
| <ul style="list-style-type: none"> มีตัวบ่งชี้ที่ได้ระดับดีขึ้นไปอย่างน้อย 10 ตัวบ่งชี้ จาก 12 ตัวบ่งชี้ <input checked="" type="checkbox"/> ใช่ <input type="checkbox"/> ไม่ใช่ ไม่มีตัวบ่งชี้ใดที่มีระดับคุณภาพต้องปรับปรุงหรือต้องปรับปรุงเร่งด่วน <input checked="" type="checkbox"/> ใช่ <input type="checkbox"/> ไม่ใช่ | | | |
| สรุปผลการจัดการศึกษาระดับการศึกษาขั้นพื้นฐานของสถานศึกษาในภาพรวม | | | |
| <input checked="" type="checkbox"/> สมควรรับรองมาตรฐานการศึกษา <input type="checkbox"/> ไม่สมควรรับรองมาตรฐานการศึกษา | | | |

8.5.2 จำแนกเป็นรายมาตรฐานตามกฎกระทรวงฯ ระดับการศึกษาขั้นพื้นฐาน : มัธยมศึกษา

| ระดับการศึกษาขั้นพื้นฐาน (มัธยมศึกษา) | น้ำหนัก (คะแนน) | คะแนน ที่ได้ | ระดับ คุณภาพ |
|---|--------------------|-----------------|-----------------|
| มาตรฐานที่ 1 ผลการจัดการศึกษา | | | |
| กลุ่มตัวบ่งชี้พื้นฐาน | | | |
| ตัวบ่งชี้ที่ 1 ผู้เรียนมีสุขภาพกายและสุขภาพจิตที่ดี | 10.00 | 9.69 | ดีมาก |
| ตัวบ่งชี้ที่ 2 ผู้เรียนมีคุณธรรม จริยธรรมและค่านิยมที่พึงประสงค์ | 10.00 | 9.58 | ดีมาก |
| ตัวบ่งชี้ที่ 3 ผู้เรียนมีความใฝ่รู้ และเรียนรู้อย่างต่อเนื่อง | 10.00 | 9.31 | ดีมาก |
| ตัวบ่งชี้ที่ 4 ผู้เรียนคิดเป็น ทำเป็น | 10.00 | 8.89 | ดี |
| ตัวบ่งชี้ที่ 5 ผลสัมฤทธิ์ทางการเรียนของผู้เรียน | 20.00 | 8.90 | พอใช้ |
| กลุ่มตัวบ่งชี้อัตลักษณ์ | | | |
| ตัวบ่งชี้ที่ 9 ผลการพัฒนาให้บรรลุตามปรัชญา ปณิธาน/วิสัยทัศน์/ พันธกิจ และ วัตถุประสงค์ของการจัดตั้งสถานศึกษา | 5.00 | 5.00 | ดีมาก |
| ตัวบ่งชี้ที่ 10 ผลการพัฒนาตามจุดเน้นและจุดเด่นที่ส่งผลสะท้อน เป็นเอกลักษณ์ของ สถานศึกษา | 5.00 | 5.00 | ดีมาก |
| กลุ่มตัวบ่งชี้มาตรการส่งเสริม | | | |
| ตัวบ่งชี้ที่ 11 ผลการดำเนินงานโครงการพิเศษเพื่อส่งเสริมบทบาท ของสถานศึกษา | 5.00 | 5.00 | ดีมาก |
| มาตรฐานที่ 2 การบริหารจัดการศึกษา | | | |
| กลุ่มตัวบ่งชี้พื้นฐาน | | | |
| ตัวบ่งชี้ที่ 7 ประสิทธิภาพของการบริหารจัดการและการพัฒนา สถานศึกษา | 5.00 | 4.80 | ดีมาก |
| กลุ่มตัวบ่งชี้มาตรการส่งเสริม | | | |

| ระดับการศึกษาขั้นพื้นฐาน (มัธยมศึกษา) | น้ำหนัก (คะแนน) | คะแนน ที่ได้ | ระดับ คุณภาพ |
|---|--------------------|-----------------|-----------------|
| ตัวบ่งชี้ที่ 12 ผลการส่งเสริมพัฒนาสถานศึกษาเพื่อยกระดับ มาตรฐาน รักษามาตรฐาน และพัฒนาสู่ความเป็นเลิศที่สอดคล้อง กับแนวทาง การปฏิรูปการศึกษา | 5.00 | 4.00 | ดี |
| มาตรฐานที่ 3 การจัดการเรียนการสอนที่เน้นผู้เรียนเป็นสำคัญ | | | |
| กลุ่มตัวบ่งชี้พื้นฐาน | | | |
| ตัวบ่งชี้ที่ 6 ประสิทธิภาพของการจัดการเรียนการสอนที่เน้นผู้เรียน เป็นสำคัญ | 10.00 | 9.00 | ดีมาก |
| มาตรฐานที่ 4 ว่าด้วยการประกันคุณภาพภายใน | | | |
| กลุ่มตัวบ่งชี้พื้นฐาน | | | |
| ตัวบ่งชี้ที่ 8 พัฒนาการของการประกันคุณภาพภายในโดย สถานศึกษาและต้นสังกัด | 5.00 | 4.80 | ดีมาก |
| ผลรวมคะแนนทั้งหมด | 100.00 | 83.97 | ดี |

1.8.6 รายงานการประเมินคุณภาพภายนอกรอบสี่จาก สมศ.

ผลการประเมิน SAR ภายใต้สถานการณ์ COVID – 19 ระดับการศึกษาขั้นพื้นฐาน

การพิจารณา ให้ทำเครื่องหมาย ✓ หน้าข้อที่พบข้อมูลใน SAR

ให้ทำเครื่องหมาย X หน้าข้อที่ไม่พบข้อมูลใน SAR

ระดับการศึกษาขั้นพื้นฐาน

มาตรฐานที่ 1 คุณภาพของผู้เรียน

จุดเน้น ผู้เรียนมีคุณภาพตามมาตรฐานการเรียนรู้ตามหลักสูตรสถานศึกษา

| ผลการพิจารณา | ตัวชี้วัด | สรุปผลประเมิน |
|--------------|---|---|
| ✓ | 1. มีกำรระบุเป้าหมายคุณภาพของผู้เรียน | O ปรับปรุง (0 – 3 ข้อ) O พอใช้ (4 ข้อ) ✓ ดี (5 ข้อ) |
| ✓ | 2. มีการระบุวิธีพัฒนาคุณภาพของผู้เรียนอย่างเป็นระบบตาม เป้าหมายการพัฒนาผู้เรียน | |
| ✓ | 3. มีผลสัมฤทธิ์ของผู้เรียนตามเป้าหมายการพัฒนาผู้เรียน | |
| ✓ | 4. มีการนำผลประเมินคุณภาพของผู้เรียนมาพัฒนาผู้เรียนด้าน ผลสัมฤทธิ์ให้สูงขึ้น | |
| ✓ | 5. มีการนำเสนอผลการประเมินคุณภาพของผู้เรียนต่อผู้ที่เกี่ยวข้อง | |

ข้อเสนอแนะในการเขียน SAR ให้ได้ผลประเมินระดับสูงขึ้น

สถานศึกษาควรนำเสนอข้อมูลในรายงานการประเมินตนเอง (SAR) ประเด็นจุดเน้นหรือเป้าหมายผู้เรียน มีคุณภาพตามมาตรฐานการเรียนรู้ให้ชัดเจน เช่น ด้านผลสัมฤทธิ์ทางการเรียนตามหลักสูตรผู้เรียน ร้อยละ 85 มีผลสัมฤทธิ์ทางการเรียนในระดับดีขึ้นไป ด้านคุณลักษณะที่พึงประสงค์ ผู้เรียนร้อยละ 95 มีคุณลักษณะอัน พึงประสงค์ในระดับดีขึ้นไป เป็นต้น รวมทั้งระบุในแผนพัฒนาคุณภาพผู้เรียน การดำเนินโครงการหรือกิจกรรมที่พัฒนาผู้เรียนให้มีคุณภาพตามมาตรฐานการเรียนรู้ โดยความร่วมมือจากทุกฝ่ายที่เกี่ยวข้องร่วมเป็นภาคีเครือข่าย ควรระบุ ข้อมูล MOU พัฒนาผู้เรียนร่วมกับสถานศึกษาหรือสถาบันแห่งอื่นๆ ระบุการกำกับ ติดตาม การวัดและ ประเมิน การนำผลประเมินมาพัฒนาผู้เรียนด้านผลสัมฤทธิ์ให้สูงขึ้น และการนำเสนอผลการประเมินต่อผู้เกี่ยวข้อง ด้วยรูปแบบต่างๆ ได้แก่การนำเสนอผลงานในกิจกรรม Open House Open Day วารสารของโรงเรียน และสื่อ สังคมออนไลน์ เป็นต้น

มาตรฐานที่ ๒ กระบวนการบริหารและการจัดการ

จุดเน้น การบริหารแบบมีส่วนร่วมโดยยึดหลักธรรมาภิบาล

| ผลการพิจารณา | ตัวชี้วัด | สรุปผลประเมิน |
|--------------|---|------------------------|
| ✓ | 1. มีการวางแผนการดำเนินการในแต่ละปีการศึกษา | ○ ปรับปรุง (0 – 3 ข้อ) |
| ✓ | 2. มีการนำแผนการดำเนินการไปใช้ดำเนินการ | ○ พอใช้ (4 ข้อ) |
| ✓ | 3. มีการประเมินผลสัมฤทธิ์ของการดำเนินการตามแผน | ✓ ดี (5 ข้อ) |
| ✓ | 4. มีการนำผลการประเมินไปใช้ในการปรับปรุงแก้ไขในปีการศึกษาต่อไป | |
| ✓ | 5. มีการนำเสนอผลการบริหารจัดการของสถานศึกษาให้ผู้มีส่วน ได้ส่วนเสียได้รับทราบ | |

ข้อเสนอแนะในการเขียน SAR ให้ได้ผลประเมินระดับสูงขึ้น

สถานศึกษาควรมีการระบุข้อมูลในรายงานการประเมินตนเอง (SAR) ให้ครบทุกประเด็นตามจุดเน้นที่เกี่ยวข้องกับการบริหารและการจัดการเชิงระบบโดยทุกฝ่ายมีส่วนร่วม ยึดหลักธรรมาภิบาลแนวคิดตามหลักปรัชญา ของเศรษฐกิจพอเพียง ได้แก่ ระบุแผนงาน โครงการ วิธีดำเนินการจัดกิจกรรมของการบริหารและการจัดการเชิง ระบบโดยการมีส่วนร่วม การนำหลักธรรมาภิบาลและแนวคิดตามหลักปรัชญาของเศรษฐกิจพอเพียงมาดำเนินการ กิจกรรมการมีส่วนร่วมของผู้มีส่วนได้ส่วนเสีย เช่น ระบุโครงการหรือกิจกรรมวิธีดำเนินการ การกำกับ ติดตามและ การประเมินผลการดำเนินงานอย่างชัดเจน กำหนดและมอบหมายบทบาทหน้าที่ของผู้รับผิดชอบ การรายงานผล การดำเนินงานตามแผน แนวทางการแก้ไขปรับปรุงควรระบุข้อมูลผลการประเมินความพึงพอใจของผู้มีส่วนได้ส่วนเสีย พร้อมทั้งระบุวิธีการนำเสนอผลการดำเนินงานให้ผู้เกี่ยวข้องทุกฝ่ายได้ทราบในช่องทางที่หลากหลาย เช่น การประชุม ผู้มีส่วนเกี่ยวข้อง วาสารของโรงเรียน เว็บไซต์ของโรงเรียน กลุ่มไลน์ เป็นต้น

จุดเน้น ครูมีความสามารถในการจัดการเรียนการสอนโดยใช้กระบวนการวิจัยในชั้นเรียน

| ผลการพิจารณา | ตัวชี้วัด | สรุปผลประเมิน |
|--------------|---|---|
| ✓ | 1. ครูมีการวางแผนการจัดการเรียนรู้ครบทุกรายวิชาทุกชั้นปี | ○ ปรับปรุง (0 – 3 ข้อ) ○ พอใช้ (4 ข้อ) |
| ✓ | 2. ครูทุกคนมีการนำแผนการจัดการเรียนรู้ไปใช้ในการจัดการเรียนการสอนโดยใช้สื่อเทคโนโลยีสารสนเทศ และแหล่งเรียนรู้ที่เอื้อต่อการเรียนรู้ | ✓ ดี (5 ข้อ) |
| ✓ | 3. มีการตรวจสอบและประเมินผลการจัดการเรียนการสอน อย่างเป็นระบบ | |
| ✓ | 4. มีการนำผลการประเมินมาพัฒนาการจัดการเรียนการสอน ของครูอย่างเป็นระบบ | |
| ✓ | 5. มีการแลกเปลี่ยนเรียนรู้และให้ข้อมูลป้อนกลับเพื่อพัฒนา ปรับปรุงการจัดการเรียนการสอน | |

ข้อเสนอแนะในการเขียน SAR ให้ได้ผลประเมินระดับสูงขึ้น

สถานศึกษามีการกำหนดเป้าหมายในการบริหารจัดการชั้นเรียนเชิงบวกโดยระบุลงในรายงานการประเมินตนเอง (SAR) ไว้ว่า ร้อยละ 90 ได้ระดับดีขึ้นไป สถานศึกษาควรระบุข้อมูลให้ชัดเจนว่ากลุ่มเป้าหมายคือใคร ครูหรือผู้เรียน และคำว่าได้ระดับดีขึ้นระบุให้ชัดเจน เพื่อให้ผู้อ่าน SAR ของสถานศึกษามีความเข้าใจตรงกัน เช่น ครูผู้สอนร้อยละ 90 มีความสามารถในการบริหารจัดการชั้นเรียนเชิงบวก ส่งผลให้ผู้เรียนรักการเรียนรู้และเรียนรู้ ร่วมกันอย่างมีความสุข พร้อมทั้งเสนอกระบวนการในการจัดเรียนการสอนที่ส่งผลให้ผู้เรียนรักการเรียนรู้และเรียนรู้ ร่วมกันอย่างมีความสุข เริ่มจากการวางแผนการจัดทำหน่วยการเรียนรู้ ออกแบบกิจกรรมการเรียนรู้ วิธีการหรือ เครื่องมือที่ใช้ในการวัดประเมินผล เก็บรวบรวมข้อมูลผลการจัดการเรียนรู้ตามรูปแบบกระบวนการวิจัยในชั้นเรียน ซึ่งครูผู้สอนแต่ละคนสามารถสร้างนวัตกรรม หรือค้นพบวิธีปฏิบัติที่ดีเป็นแบบอย่างที่ดี (Best Practice) ในการจัดการเรียนการสอนที่มีประสิทธิภาพ ส่งผลให้ผู้เรียนรักการเรียนรู้และเรียนรู้ร่วมกันอย่างมีความสุขได้เหมาะสมกับ สาระการเรียนรู้ นอกจากนี้ประเด็นอื่นๆ ของการบริหารจัดการชั้นเรียนเชิงบวกควรระบุข้อมูลให้ชัดเจน ครบถ้วน เช่น แนวปฏิบัติในการสร้างปฏิสัมพันธ์เชิงบวก การออกแบบการเรียนรู้ กิจกรรมการเรียนรู้ที่ส่งเสริม การมีปฏิสัมพันธ์เชิงบวกระหว่างครูกับผู้เรียนว่ามีอะไร เป็นต้น

ข้อเสนอแนะเพิ่มเติม

สถานศึกษาจัดทำบทสรุปผู้บริหารเป็นบริบทแรกควรแยกหัวข้อจุดเด่น จุดที่ควรพัฒนา ข้อเสนอแนะแต่ละ มาตรฐานการศึกษาอย่างชัดเจน และเขียนข้อเสนอแนะให้สอดคล้องกับจุดที่ควรพัฒนา เพื่อเป็นข้อมูลสำหรับ การวางแผนพัฒนาคุณภาพการศึกษาหรือเพื่อยกระดับคุณภาพมาตรฐานให้สูงขึ้นในปีการศึกษาต่อไป รวมทั้ง เพิ่มเติมข้อมูลด้านอาคารสถานที่ ระบุร้อยละของผู้เรียนสำเร็จการศึกษาภาคบังคับหรือชั้นมัธยมศึกษาปีที่ 3 และ 5 การศึกษาขั้นพื้นฐานหรือชั้นมัธยมศึกษาปีที่ 6 ระบุวันเรียนที่สถานศึกษาจัดการเรียนการสอนจริง สถานศึกษา ควรระบุผลการประเมินโครงการต่างๆ ว่าบรรลุเป้าหมายหรือไม่ ระดับใด โดยเปรียบเทียบเป็นสารสนเทศใน SAR ให้ชัดเจนและควรระบุผลการประเมินความพึงพอใจของผู้เกี่ยวข้องต่อคุณภาพการบริหารจัดการศึกษาใน ทุกมาตรฐานว่าอยู่ในระดับใด นอกจากนี้นำเสนอเป็นข้อมูลผลการดำเนินงานและรายงานต่อต้านสังคม ผู้เกี่ยวข้อง ได้รับทราบอย่างสม่ำเสมอและหลากหลายช่องทาง

บทที่ 2

ทิศทางและกลยุทธ์การจัดการศึกษา

2.1 วิสัยทัศน์ (Vision)

“โรงเรียนโนนค้อวิทยาคม มุ่งพัฒนานักเรียนให้มีความรู้คู่คุณธรรม มีคุณภาพสู่มาตรฐานสากล ตามหลักปรัชญาของเศรษฐกิจพอเพียง โดยทุกฝ่ายมีส่วนร่วม”

2.2 พันธกิจ (Mission)

1. พัฒนานักเรียนให้มีผลสัมฤทธิ์ทางวิชาการ มุ่งสู่คุณภาพตามมาตรฐานสากล
2. ปลูกฝังคุณธรรม จริยธรรม คุณลักษณะที่พึงประสงค์ เป็นพลเมืองที่ดี มีวิถีชีวิตตามหลักปรัชญาของเศรษฐกิจพอเพียง
3. พัฒนาหลักสูตร กระบวนการจัดการเรียนรู้เทียบเคียงมาตรฐานสากล การวัดผลประเมินผลที่หลากหลายและเน้นผู้เรียนเป็นสำคัญ
4. พัฒนาครูและบุคลากรทางการศึกษาให้มีขีดความสามารถต่อการเปลี่ยนแปลงการจัดการเรียนรู้ยุคใหม่ สามารถใช้วิจัย สืบ นวัตกรรมพัฒนาผู้เรียนได้อย่างต่อเนื่อง
5. พัฒนาสถานศึกษาให้มีระบบการบริหารจัดการที่มีคุณภาพและทุกภาคส่วนเข้ามามีส่วนร่วมในการจัดการศึกษา

2.3 เป้าประสงค์ (Goals)

1. นักเรียนมีผลสัมฤทธิ์ทางวิชาการสูงขึ้นและมีความเป็นเลิศทางวิชาการ
2. นักเรียนมีคุณธรรม จริยธรรม คุณลักษณะที่พึงประสงค์ เป็นพลเมืองที่ดี มีวิถีชีวิตตามหลักปรัชญาของเศรษฐกิจพอเพียง
3. สถานศึกษามีหลักสูตรสถานศึกษาและกระบวนการจัดการเรียนรู้เทียบเคียงมาตรฐานสากล การวัดผลประเมินผลที่หลากหลายและเน้นผู้เรียนเป็นสำคัญ
4. ครูและบุคลากรทางการศึกษา มีขีดความสามารถต่อการเปลี่ยนแปลงการจัดการเรียนรู้ยุคใหม่ และสามารถใช้วิจัย สืบ นวัตกรรมพัฒนาผู้เรียนอย่างต่อเนื่อง
5. สถานศึกษามีระบบการบริหารจัดการที่มีคุณภาพและทุกภาคส่วนเข้ามามีส่วนร่วมในการจัดการศึกษา

2.4 ประเด็นกลยุทธ์

1. พัฒนาศักยภาพผู้เรียนให้มีคุณภาพสู่มาตรฐานสากล
2. ปลูกฝังคุณธรรม จริยธรรมและค่านิยมที่พึงประสงค์
3. พัฒนากระบวนการ การจัดการเรียนการสอนที่เน้นผู้เรียนเป็นสำคัญ
4. พัฒนาครูและบุคลากรทางการศึกษายุคใหม่ให้มีคุณภาพ
5. พัฒนาสถานศึกษาด้วยระบบการบริหารจัดการที่มีคุณภาพ

2.5 แนวทางการดำเนินการตามกลยุทธ์

ประเด็นกลยุทธ์ที่ 1 พัฒนาศักยภาพผู้เรียนให้มีคุณภาพสู่มาตรฐานสากล

| วัตถุประสงค์ เชิงกลยุทธ์ | กลยุทธ์ริเริ่ม/กิจกรรมหลัก(ตาม ตัวบ่งชี้) | โครงการ/กิจกรรม | ผู้รับผิดชอบ |
|--|--|---|--------------------|
| <p>1. เพื่อพัฒนา นักเรียนให้มี ผลสัมฤทธิ์ทาง วิชาการมุ่งสู่ความ เป็นเลิศทาง วิชาการ สื่อสาร สองภาษา ล้ำหน้า ทางความคิด ผลิต งานและ สร้างนวัตกรรม อย่างสร้างสรรค์</p> | <p>1. ส่งเสริมผู้เรียนมีทักษะในการ สื่อสาร อ่านเขียน ภาษาไทย และ ภาษาอังกฤษ และความสามารถใน การคิดคำนวณ</p> <p>2. ส่งเสริมให้ผู้เรียนมีทักษะการคิดวิ เคราะห์ แก้ปัญหาที่ทักษะการปรับตัว รู้เท่าทันต่อการเปลี่ยนแปลงของ สังคมโลก</p> <p>3. ส่งเสริมให้มีผลสัมฤทธิ์ระดับชาติ (o-net) ระดับชั้นม. 3 และม.6 มี พัฒนาการสูงขึ้น ร้อยละ 3</p> <p>4. ส่งเสริมให้ผู้เรียนมีความรู้ความ เข้าใจ ในการใช้สื่อเทคโนโลยีเพื่อ ศึกษาหาองค์ความรู้ด้วยตนเอง</p> <p>5. ส่งเสริมให้ผู้เรียนได้แสดงผลงาน นวัตกรรม ตามความสามารถ ตามความถนัด และความสนใจ ผ่านการนำเสนอบนเวทีศักยภาพ</p> | <p>1. โครงการพัฒนาและดำเนินงานวิชาการ</p> <p>2. โครงการงานสวนพฤกษศาสตร์โรงเรียน</p> <p>3.โครงการพัฒนางานแนะแนว</p> <p>4. โครงการดำเนินงานกิจกรรมพัฒนาผู้เรียน</p> <p>5. โครงการจัดหาหนังสือเรียน</p> <p>6. โครงการเผยแพร่ผลงานทางวิชาการ</p> <p>7. โครงการเปิดบ้านวิชาการ (Open House)</p> <p>8. โครงการนิเทศ ติดตาม ประเมิน จาก สพ ม.ศกยส.</p> <p>9. โครงการพัฒนาสำนักงานวิชาการ</p> <p>10. โครงการการจัดหาสื่อและอุปกรณ์การ เรียนการสอนเพื่อยกระดับคุณภาพการศึกษา</p> <p>11. โครงการโรงเรียนพระราชทาน</p> | <p>ฝ่ายวิชาการ</p> |

ประเด็นกลยุทธ์ที่ 2 ปลุกฝังคุณธรรม จริยธรรมและค่านิยมที่พึงประสงค์

| วัตถุประสงค์ เชิงกลยุทธ์ | กลยุทธ์ริเริ่ม/กิจกรรมหลัก(ตาม ตัวบ่งชี้) | โครงการ/กิจกรรม | ผู้รับผิดชอบ |
|---|---|---|---|
| 2. เพื่อปลุกฝังคุณธรรม จริยธรรม คุณลักษณะ ที่พึงประสงค์ของ นักเรียนตามหลักสูตร ของสถานศึกษา และค่านิยม 12 ประการ | 6.ส่งเสริมผู้ให้ผู้เรียนมีคุณธรรม จริยธรรม คุณลักษณะที่พึง ประสงค์ตลอดจนค่านิยม 12 ประการตามที่สถานศึกษา กำหนด 7.ส่งเสริมให้ผู้เรียนมีส่วนร่วมใน การอนุรักษ์ทรัพยากรธรรมชาติ และสิ่งแวดล้อม เห็นคุณค่า เกี่ยวกับภูมิปัญญาไทยและ แสดงออกได้อย่างเหมาะสม | 1. โครงการเตรียมต้นกล้าพัฒนาผู้เรียน 2. โครงการพัฒนาส่งเสริมการบริหาร จัดการฝ่ายกิจการนักเรียน 3. โครงการส่งเสริมพัฒนาศักยภาพผู้เรียน ด้านคุณธรรม จริยธรรม 4. โครงการโรงเรียนคุณธรรม 5. โครงการวันสำคัญทางพระพุทธศาสนา 6.โครงการโรงเรียนวิถีพุทธ | ฝ่ายกิจการ นักเรียน กลุ่มสาระ สังคมฯ |
| 3. เพื่อพัฒนานักเรียน ให้เป็นพลเมืองที่ดีของ ชาติ มีจิตสำนึก มีความจงรักภักดีต่อ ชาติ และยึดมั่นการ ปกครองระบบ ประชาธิปไตยอันมี พระมหากษัตริย์เป็น ประมุข | 8.เสริมสร้างให้นักเรียน มีจิตสำนึก มีความจงรักภักดีต่อ ชาติ และยึดมั่นการปกครอง ระบบประชาธิปไตยอันมี พระมหากษัตริย์เป็นประมุข | 1.โครงการส่งเสริมพัฒนาศักยภาพผู้เรียน ด้านคุณธรรม จริยธรรม ◆ กิจกรรม -กิจกรรมสถานนักเรียน -กิจกรรมประชาธิปไตยในโรงเรียน -กิจกรรมวันปียมหาราช -กิจกรรมวันแม่แห่งชาติ -กิจกรรมวันพ่อแห่งชาติ 2.โครงการโรงเรียนด้านทุจริต 3.โครงการโรงเรียนสุจริต | ฝ่ายกิจการ นักเรียน กลุ่มสาระ สังคมฯ |
| 4. เพื่อส่งเสริมทักษะ ชีวิต สร้างภูมิคุ้มกัน ตามหลักปรัชญาของ เศรษฐกิจพอเพียง | 9.ส่งเสริมให้ผู้เรียนมีส่วนร่วม ค้นพบความรู้หรือสร้างความรู้ ด้วยตนเอง การทำกิจกรรม ร่วมกัน การลงมือกระทำ กิจกรรมต่างๆ เพื่อเสริมสร้างภูมิคุ้มกัน จากภัยสังคมทุกรูปแบบ | 1.โครงการส่งเสริมพัฒนาศักยภาพผู้เรียน ด้านคุณธรรม จริยธรรม ◆ กิจกรรม -กิจกรรมวันต่อต้านยาเสพติด (Anti Drug) -กิจกรรมโนนค้อวัยใสขับชื้อปลอดภัย -กิจกรรมจิตอาสาและบำเพ็ญประโยชน์ 2. โครงการจัดการเรียนรู้ตามหลักปรัชญา ของเศรษฐกิจพอเพียง 3. โครงการเศรษฐกิจพอเพียง 4.โครงการส่งเสริมสุขภาพ | ฝ่ายกิจการ นักเรียน กลุ่มสาระ สังคมฯ ฝ่ายบริหาร ทั่วไป |

ประเด็นกลยุทธ์ที่ 3 พัฒนาระบบการ การจัดการเรียนการสอนที่เน้นผู้เรียนเป็นสำคัญ

| วัตถุประสงค์เชิงกลยุทธ์ | กลยุทธ์ริเริ่ม/กิจกรรมหลัก(ตามตัวบ่งชี้) | โครงการ/กิจกรรม | ผู้รับผิดชอบ |
|--|--|--|----------------------|
| 5. เพื่อพัฒนาหลักสูตรให้เหมาะสมตามความต้องการของนักเรียนและเทียบเคียงมาตรฐานสากล | <p>10.พัฒนาหลักสูตรสถานศึกษาที่เหมาะสมกับนักเรียนมีการจัดกระบวนการเรียนรู้ที่เน้นการปฏิบัติจริง</p> <p>11.ส่งเสริมให้โรงเรียนมีแผนการเรียนรองรับเป้าหมายชีวิตของกลุ่มศักยภาพผู้เรียนสู่เส้นทางการศึกษาต่อและการประกอบอาชีพตามความสนใจ</p> <p>12.ส่งเสริมให้โรงเรียนมีระบบแนะแนวการศึกษา แนะแนวอาชีพ และแนะแนวทักษะชีวิต และจัดทำระเบียบสะสมและแฟ้มสะสมผลงานอย่างเป็นระบบ</p> | <ol style="list-style-type: none"> 1. โครงการพัฒนาทักษะเกี่ยวกับภาษาไทย 2. โครงการวันภาษาไทยและวันสุนทรภู่ 3. โครงการพัฒนาความสามารถและการเรียนรู้ทางวิทยาศาสตร์ 4. โครงการพัฒนาคุณภาพการจัดการจัดการเรียนการสอน 5. โครงการส่งเสริมผู้เรียนและบุคลากรด้านเทคโนโลยีสารสนเทศ 6. โครงการพัฒนาเทคโนโลยีสารสนเทศ เพื่อการบริหารและการเรียนรู้ 7. โครงการพัฒนาการเรียนการสอนกลุ่มสาระการเรียนรู้คณิตศาสตร์ 8. โครงการพัฒนาคุณภาพการจัดการเรียน 9. โครงการพัฒนาการเรียนการสอนสังคมศึกษา 10.โครงการพัฒนาความสามารถทางด้านกีฬา 11.โครงการพัฒนาการเรียนการสอนกลุ่มสาระการเรียนรู้ศิลปะ 12.โครงการพัฒนาคุณภาพการจัดการเรียนการสอน 13.โครงการพัฒนาทักษะทางภาษา 14.โครงการส่งเสริมทักษะความสามารถทางวิชาการและเทคโนโลยีของผู้เรียน 15.โครงการส่งเสริมการจัดการเรียนรู้ตามศตวรรษที่ 21 16.โครงการพัฒนาทักษะและศักยภาพทางวิชาการ ดนตรี กีฬาและอาชีพ 17.โครงการพัฒนาทักษะชีวิตสู่ยุค 4.0 18.โครงการส่งเสริมกิจกรรมพัฒนาผู้เรียน 19.โครงการส่งเสริมผู้เรียนด้านเทคโนโลยีสารสนเทศ | กลุ่มสาระการเรียนรู้ |

| | | | |
|--|--|---|--|
| <p>6. เพื่อพัฒนากระบวนการการจัดการเรียนการสอนที่เน้นผู้เรียนเป็นสำคัญและเทียบเคียงมาตรฐานสากล</p> <p>7. เพื่อพัฒนาการวัดผล ประเมินผลที่หลากหลาย ตามสภาพจริง และเน้นผู้เรียนเป็นสำคัญ</p> | <p>13. ส่งเสริมให้โรงเรียนมีห้องปฏิบัติการ ห้องสืบค้นที่มีเทคโนโลยีที่ทันสมัยสามารถเข้าเข้าถึงความรู้ และบรรยากาศที่เอื้อต่อการเรียนรู้</p> <p>14. ส่งเสริมให้โรงเรียนจัดให้มีแหล่งเรียนรู้ทั้งภายนอกและภายในที่เอื้อต่อการจัดการเรียนรู้ของผู้เรียน</p> <p>15. ส่งเสริมให้โรงเรียนมีระบบเทคโนโลยี สารสนเทศ สิ่งอำนวยความสะดวก ที่รองรับการจัดการกิจกรรมการเรียนรู้ของครูและนักเรียน</p> <p>16. ส่งเสริมการจัดการเรียนรู้ที่มีกิจกรรมการเรียนรู้เป็นไปตามกระบวนการ Active Learning ที่สอดคล้องกับมาตรฐานและตัวชี้วัดของหลักสูตร</p> <p>17. ส่งเสริมให้ครูมีเครื่องมือวัดผล การเรียนรู้ที่หลากหลายตามสภาพจริง ที่อิงมาตรฐานและตัวชี้วัด</p> | <p>1. โครงการพัฒนาห้องกลุ่มสาระการเรียนรู้ภาษาไทย</p> <p>2. โครงการปรับปรุงห้องเรียนวิทยาศาสตร์</p> <p>3. โครงการพัฒนาห้องปฏิบัติการสังคมศึกษา</p> <p>4. โครงการห้องเรียนคุณภาพ</p> <p>5. โครงการส่งเสริมบรรยากาศทางภาษา</p> <p>6. โครงการส่งเสริมนิสัยรักการอ่าน</p> <p>7. พัฒนาแหล่งเรียนรู้ น่ายู่ น่ายู น่าย่าน</p> | <p>กลุ่มสาระการเรียนรู้</p> <p>ฝ่ายบริหาร ทั่วไป</p> |
| | | | <p>ฝ่ายวิชาการ/ กลุ่มสาระการเรียนรู้</p> |

ประเด็นกลยุทธ์ที่ 4 พัฒนาครูและบุคลากรทางการศึกษายุคใหม่ให้มีคุณภาพ

| วัตถุประสงค์เชิงกลยุทธ์ | กลยุทธ์ริเริ่ม/กิจกรรมหลัก(ตามตัวบ่งชี้) | โครงการ/กิจกรรม | ผู้รับผิดชอบ |
|--|--|---|---------------------------|
| <p>8. เพื่อพัฒนาครูและบุคลากรทางการศึกษาให้มีขีดความสามารถเท่าทันต่อการเปลี่ยนแปลงในการจัดการเรียนรู้ยุคใหม่</p> | <p>18. จัดหาครูและบุคลากรทางการศึกษาให้เพียงพอต่อการพัฒนาสถานศึกษา</p> <p>19. ส่งเสริมให้ครูมีการปฏิบัติตนตามมาตรฐานวิชาชีพครูและจรรยาบรรณวิชาชีพครู</p> <p>มีแผนการพัฒนาตนเอง (ID Plan) ผ่านกระบวนการสร้างชุมชนแห่งการเรียนรู้ทางวิชาชีพ(PLC)</p> <p>20. ส่งเสริมให้ครูมีทักษะในการใช้สื่อ เทคโนโลยี ในการดำเนินการตามแผนการจัดการเรียนรู้และสอดคล้องตามมาตรฐาน และตัวชี้วัดของหลักสูตรในแต่ละรายวิชา</p> <p>21. ส่งเสริมให้ครูสามารถใช้ภาษาต่างประเทศในการสื่อสารและการจัดการเรียนการสอน</p> | <p>1. โครงการพัฒนาบุคลากร “การสร้างชุมชนแห่งการเรียนรู้ทางวิชาชีพ” (PLC)</p> <p>◆ กิจกรรม</p> <ul style="list-style-type: none"> -สร้างขวัญและกำลังใจ -พัฒนาศักยภาพ -ศึกษาดูงาน -จัดซื้อวัสดุสำนักงาน -ค่าอากร-แสตมป์ Citizen no copy | <p>ฝ่ายบริหารงานบุคคล</p> |
| <p>9. เพื่อส่งเสริมครูและบุคลากรทางการศึกษาให้ใช้วิจัย สื่อ และนวัตกรรมในการจัดการเรียนการสอนให้มีคุณภาพ</p> | <p>22. ส่งเสริมให้ครูมีความสามารถในการพัฒนาและใช้สื่อ นวัตกรรมในการจัดการเรียนการสอน นำผลย้อนกลับ ไปปรับปรุงพัฒนาผู้เรียนได้อย่างต่อเนื่อง</p> | <p>◆ กิจกรรม</p> <p>1. ส่งเสริมผู้เรียนและบุคลากรด้านเทคโนโลยีสารสนเทศ</p> | <p>ฝ่ายบริหารงานบุคคล</p> |

ประเด็นกลยุทธ์ที่ 5 พัฒนาสถานศึกษาด้วยระบบการบริหารจัดการที่มีคุณภาพ

| วัตถุประสงค์เชิงกลยุทธ์ | กลยุทธ์ริเริ่ม/กิจกรรมหลัก(ตามตัวบ่งชี้) | โครงการ/กิจกรรมหลัก | ผู้รับผิดชอบ |
|--|--|---|-----------------------|
| 10. เพื่อพัฒนาสถานศึกษาให้มีการบริหารจัดการด้วยระบบคุณภาพ | 23.สร้างและรักษามาตรฐานการประกันคุณภาพการศึกษาอย่างต่อเนื่อง 24.ส่งเสริมให้โรงเรียนใช้ระบบการประกันคุณภาพภายในเพื่อยกระดับการจัดการคุณภาพการศึกษาอย่างมีประสิทธิภาพ | 1.โครงการพัฒนางานการเงิน 2.โครงการพัฒนางานพัสดุและสินทรัพย์ 3.โครงการพัฒนาส่งเสริมการดำเนินงานตามระบบประกันคุณภาพภายในสถานศึกษา 4.โครงการจัดหาอุปกรณ์การเรียน 5.โครงการเครื่องแบบนักเรียน 6.โครงการงานโรงเรียนธนาคาร 7.โครงการโรงเรียนพระราชทาน | ฝ่ายแผนงานและงบประมาณ |
| 11. เพื่อพัฒนาระบบสารสนเทศและสภาพแวดล้อมให้เอื้อต่อการจัดการเรียนรู้โดยทุกภาคส่วนเข้ามามีส่วนร่วมในการพัฒนาสถานศึกษาให้ภาพ | 25.ส่งเสริมและพัฒนาแหล่งเรียนรู้สภาพแวดล้อมให้เอื้อต่อการจัดการเรียนรู้อบรมบุคลากรทางวิชาการและสังคมแห่งการเรียนรู้ 26.ส่งเสริมให้โรงเรียนมีระบบสารสนเทศที่มีคุณภาพในการบริหารจัดการครอบคลุมภารกิจทุกด้าน เพื่อพัฒนาการบริหารจัดการโรงเรียนอย่างมีประสิทธิภาพ 27.ส่งเสริมให้โรงเรียนมีแผนพัฒนาการจัดการศึกษาของสถานศึกษา และมีระบบกำกับติดตามการดำเนินงานตามแผนพัฒนาการศึกษาที่สะท้อนความก้าวหน้าของพันธกิจเป้าประสงค์ | 4.โครงการปรับปรุงอาคารเรียน อาคารประกอบ ห้องปฏิบัติการ 5.โครงการพัฒนาระบบสาธารณูปโภค 6.โครงการปรับปรุงภูมิทัศน์ในบริเวณโรงเรียน 7.โครงการพัฒนางานประชาสัมพันธ์ 8.โครงการงานโสตทัศนศึกษา 9.โครงการป้ายนิเทศเพื่อการเรียนรู้ ในโรงเรียน | ฝ่ายบริหารทั่วไป |

2.6 การบริหารงานโรงเรียนโนนค้อวิทยาคม

โรงเรียนมีการบริหารจัดการแบบมีส่วนร่วม (Participation) ระดมความคิดเห็นจากทุกฝ่าย นโยบายของหน่วยงานต้นสังกัด และระเบียบกฎหมายที่เกี่ยวข้อง โครงสร้างการบริหารงานของโรงเรียน แบ่งเป็น 5 ฝ่าย ตามแนวการบริหารสถานศึกษาขั้นพื้นฐานที่เป็นนิติบุคคล และมาตรฐานการปฏิบัติงาน มัธยมศึกษา ดังนี้

1. ฝ่ายแผนงานและงบประมาณ
2. ฝ่ายบริหารงานบุคคล
3. ฝ่ายวิชาการ
4. ฝ่ายกิจการนักเรียน
5. ฝ่ายบริหารทั่วไป

แต่ละฝ่ายจะจัดแบ่งบุคลากรรับผิดชอบตามความสามารถและความถนัด ตามขอบข่ายของงานในแต่ละฝ่าย จัดทำแผนการพัฒนางานให้มีความสอดคล้องและเชื่อมโยงกับทิศทางการพัฒนาการศึกษา ตามแผนการศึกษาแห่งชาติ (พ.ศ. 2560 – 2579) สำนักงานคณะกรรมการการศึกษาขั้นพื้นฐาน และสำนักงานเขตพื้นที่การศึกษามัธยมศึกษา เขต 28 ตลอดจนมีการนิเทศ กำกับติดตาม สรุปและรายงานผล ตามที่กำหนด และนำผลจากการสรุปและรายงาน มาปรับปรุงแก้ไข และพัฒนาคุณภาพการศึกษาต่อไป

2.7 นวัตกรรมพัฒนางานโรงเรียนโนนค้อวิทยาคม

โรงเรียนโนนค้อวิทยาคมใช้นวัตกรรม Nonkhawittayakom Model ในการพัฒนางาน เพื่อให้การจัดการเรียนการสอนเทียบเคียงมาตรฐานสากล การบริหารจัดการด้วยระบบพัฒนาคุณภาพ โดยยึดหลักวงจรเดมมิ่ง (Deming cycle : PDCA) ซึ่งประกอบด้วย 4 ขั้นตอน ดังนี้ Plan คือ การวางแผน Do คือ การปฏิบัติตามแผน Check คือ การตรวจสอบ Action คือ การปรับปรุงแก้ไขและพัฒนาเพื่อให้งานนั้นเกิดประสิทธิภาพและประสิทธิผล ในขณะเดียวกันทุกขั้นตอนของการพัฒนางานในวงจรเดมมิ่ง (Deming cycle : PDCA) โรงเรียนโนนค้อวิทยาคม ได้ยึดหลักการ NKWK (NKWK Principle) ซึ่งประกอบด้วย

N = Network (การสร้างเครือข่าย) โรงเรียนโนนค้อวิทยาคม มีการสร้างเครือข่ายเพื่อแลกเปลี่ยนเรียนรู้ ในด้านข้อมูลต่างๆ รวมทั้งแนวทางในการปฏิบัติงานเพื่อให้บรรลุเป้าหมาย ระหว่างทีมงาน ฝ่ายบริหารงาน 5 ฝ่ายงาน ประกอบด้วย ฝ่ายแผนงานและงบประมาณ ฝ่ายบริหารงานบุคคล ฝ่ายวิชาการ ฝ่ายกิจการนักเรียน และฝ่ายบริหารทั่วไป ทั้งในระหว่างองค์กร ชุมชนที่เกี่ยวข้อง โดยเปิดโอกาสให้ทุกภาคส่วนมีส่วนร่วมในการวางแผนพัฒนาคุณภาพการศึกษา อย่างต่อเนื่อง

K = Knowledge Management (การจัดการความรู้) โรงเรียนโนนค้อวิทยาคม มีการกระตุ้นให้ทุกส่วนที่เกี่ยวข้องมีการรวบรวมองค์ความรู้ที่มีอยู่ในองค์กร ซึ่งกระจัดกระจายอยู่ในตัวบุคคลหรือเอกสาร มาพัฒนาให้เป็นระบบ เพื่อให้ทุกคนในองค์กรสามารถเข้าถึงความรู้ และพัฒนาตนเองให้เป็นผู้รู้ รวมทั้งปฏิบัติงานได้อย่างมีประสิทธิภาพโดยมีการพัฒนาครูทั้งภาระงานทางวิชาการและภาระงานที่เกี่ยวข้องอย่างเป็นระบบ เน้นการมีส่วนร่วมในการพัฒนาการจัดการเรียนการสอน โดยการให้ครูที่สอนในกลุ่มสาระเดียวกัน

นิเทศกันเองตามความเหมาะสมและความถนัดในวิชานั้นๆ มีการพัฒนาผู้เรียนทุกคนให้มีคุณภาพตามมาตรฐานการศึกษา นักเรียนเกิดทักษะการเรียนรู้ ตามหลักปรัชญาของเศรษฐกิจพอเพียง ครู บุคลากรและนักเรียนสามารถใช้สื่อเทคโนโลยีในการเรียนรู้อย่างมีประสิทธิภาพ

W = Workshop (การประชุมเชิงปฏิบัติการ) โรงเรียนโนนค้อวิทยาคม มีการประชุมบุคลากรอย่างเป็นระบบและต่อเนื่อง เพื่อให้โรงเรียนมีการแลกเปลี่ยนเรียนรู้ให้ได้ทิศทางการจัดการศึกษาให้มีประสิทธิภาพตามมาตรฐานการศึกษา โดยมีการประชุมร่วมกันแบบกลุ่มย่อย กลุ่มใหญ่ ทั้งแบบเป็นทางการและไม่เป็นทางการ ซึ่งเน้นการทำงานร่วมกันของทุกฝ่าย

K = Key Performance (การกำหนดความสำเร็จ) โรงเรียนโนนค้อวิทยาคม มีการกำหนดความสำเร็จของการทำงานไว้อย่างชัดเจนเพื่อให้ทราบความก้าวหน้าและคุณภาพในการบริหารจัดการของโรงเรียน เช่น การกำหนดผลสัมฤทธิ์ทางการเรียนของโรงเรียน ผลสัมฤทธิ์ระดับชาติ และผลการพัฒนาครูในโรงเรียนทั้งระบบ และสามารถนำองค์ความรู้มาประยุกต์ใช้ในการปฏิบัติงานให้เกิดประสิทธิภาพและประสิทธิผล ตามเป้าหมายของโรงเรียนที่กำหนดไว้



Nonkhawittayakom Model

แนวทางการขับเคลื่อนหลักปรัชญาของเศรษฐกิจพอเพียง โรงเรียนโนนค้อวิทยาคมเป็นสถานศึกษาพอเพียง

1. ผู้บริหารแจ้งนโยบายให้คณะครูและนักเรียน รวมถึงคณะกรรมการสถานศึกษาและผู้ปกครอง นักเรียนรับทราบและเข้าใจ น้อมนำไปเป็นหลักคิด หลักยึด หลักปฏิบัติในการดำเนินชีวิต จนเป็นวิถีชีวิต ทั้งเรื่องการบริหารจัดการ การสอน
2. กำหนดเรื่องของเศรษฐกิจพอเพียงไว้ในกลยุทธ์การพัฒนาคุณภาพสถานศึกษา และในโครงสร้างการบริหารงานโรงเรียน
3. พัฒนาครูและนักเรียนให้มีความรู้ความเข้าใจ และนำมาปฏิบัติตนตามหลักปรัชญาของเศรษฐกิจพอเพียง จนเกิดคุณลักษณะอยู่อย่างพอเพียง
4. มอบหมายให้แต่ละกลุ่มสาระการเรียนรู้ จัดทำโครงการหรือโครงการงานให้นักเรียนได้เรียนรู้โดยการปฏิบัติและถอดบทเรียน ตามหลักความพอเพียง 3 ห่วง 2 เงื่อนไข 4 มิติ เช่นโครงการเขียนเรียงความ “การเรียนรู้เศรษฐกิจพอเพียง สู่วิถีปฏิบัติของฉัน” กลุ่มสาระการเรียนรู้ภาษาไทย

บทที่ 3

ประมาณการงบประมาณรายรับ รายจ่ายปีงบประมาณ 2566

โรงเรียนโนนค้อวิทยาคมประมาณการรายรับ รายจ่ายของสถานศึกษาเพื่อให้ทราบวงเงินที่คาดว่าจะได้รับและเพื่อใช้เป็นกรอบในการกำหนดวงเงินรายจ่ายที่จะเกิดขึ้นในปีงบประมาณ 2566 โดยการประมาณการจากเงินงบประมาณ และเงินนอกงบประมาณ สำหรับรายจ่ายของสถานศึกษาในการนำมาจัดสรรตามโครงสร้างของสถานศึกษา โดยมีรายละเอียด ดังนี้

3.1 บัญชีจัดสรรงบประมาณรายจ่ายประจำปีงบประมาณ 2566

งบประมาณคุณภาพการศึกษา ประเด็นยุทธศาสตร์ การสร้างโอกาสทางการศึกษาและการเรียนรู้ตลอดชีวิต
(รหัส 02-04-016),(02-04-018)

| จังหวัด/สพม. | รหัสโรงเรียน | รหัสหน่วยรับ งบม. | งบดำเนินงาน | หมายเหตุ |
|---|--------------|-------------------|-------------|----------|
| โรงเรียนโนนค้อวิทยาคมสังกัดสำนักงานเขตพื้นที่การศึกษามัธยมศึกษาศรีสะเกษ ยโสธร | 11331301 | - | 4,884,720 | |

ประมาณการรายรับโรงเรียนโนนค้อวิทยาคม ปีงบประมาณ 2566

| ประเภทรายรับ | จำนวนนร. | จำนวนเงิน/คน | ประมาณการรายรับปีงบประมาณ 2566 | | หมายเหตุ |
|------------------------------------|----------|--------------|-------------------------------------|--------------------------------------|------------------|
| | | | ยอดคำนวณ 2/65 1ต.ค.65-31มี.ค. 66 | ยอดคำนวณ 1/66 1 เม.ย.66-30ก.ย. 66 | |
| 1. เงินงบประมาณ | | | | | |
| งบอุดหนุน | | | | | |
| 1.1 ค่าจัดการเรียนการสอน | | | | | |
| # นักเรียน ม.ต้น2/65 | 360 | 1,785 | 642,600 | | |
| # นักเรียน ม.ปลาย 2/65 | 288 | 1,938 | 558,144 | | |
| # นักเรียน ม.ต้น 1/66 | 365 | 1,785 | | 651,525 | |
| # นักเรียน ม.ปลาย 1/66 | 278 | 1,938 | | 538,764 | |
| รวมเงินค่าจัดการเรียนการสอน | | | 1,200,744 | 1,190,289 | 2,391,033 |
| 1.2 ค่าหนังสือเรียน | | | | 597,529 | |
| 1.3 ค่าเครื่องแบบนักเรียน | | | | 321,000 | |
| 1.4 ค่ากิจกรรมพัฒนาผู้เรียน | | | | 595,818 | |
| 1.5 ค่าอุปกรณ์การเรียน | | | | 333,840 | |
| รวมเงินงบประมาณ | | | | 1,848,187 | |

| ประเภทรายรับ | จำนวนนร. | จำนวน เงิน/คน | ประมาณรายรับปีงบประมาณ 2566 | | หมายเหตุ |
|---------------------------|----------|------------------|-------------------------------------|--------------------------------------|------------------|
| | | | ยอดคำนวณ 2/65 1ต.ค.65-31มี.ค. 66 | ยอดคำนวณ 1/66 1 เม.ย.66-30ก.ย. 66 | |
| 2. เงินนอกงบประมาณ | | | | | |
| 2.1 ค่าระดมทรัพยากร | | | | | |
| # ยอดจำนวนนร. 2/65 | 648 | 500 | 324,000 | | |
| # ยอดจำนวนนร. 1/66 | 643 | 500 | | 321,500 | |
| รวมเงินนอกงบประมาณ | | | 324,000 | 321,500 | 645,500 |
| รวมงบประมาณปี 2566 | | | 1,524,744 | 3,359,976 | 4,884,720 |

3.2 สรุปประมาณการรายจ่ายตามโครงการ/กิจกรรม งบประมาณ 2566

ประมาณการรายรับ ปีงบประมาณ 2565 เป็นจำนวนทั้งสิ้น 4,884,720 บาท

3.2.1 งบดำเนินงานตามโครงสร้าง

| ลำดับ | ฝ่าย | งบอนุมัติ | คิดเป็นร้อยละ | หมายเหตุ |
|-----------------------------------|-----------------------|------------------|---------------|----------|
| 1 | ฝ่ายบริหารงานบุคคล | 195,389 | 4 | |
| 2 | ฝ่ายแผนงานและงบประมาณ | 1,111,274 | 22.75 | |
| 3 | ฝ่ายวิชาการ | 73,271 | 1.5 | |
| 4 | ฝ่ายกิจการนักเรียน | 73,271 | 1.5 | |
| 5 | ฝ่ายบริหารทั่วไป | 12,212 | 0.25 | |
| รวมงบดำเนินงานตามโครงสร้าง | | 1,465,416 | 30 | |

3.2.2 งบประมาณตามกลยุทธ์

| ลำดับ | ฝ่าย/กลุ่มสาระฯ | งบอนุมัติ | คิดเป็นร้อยละ | หมายเหตุ |
|---------------------------------|-------------------------------------|------------------|---------------|----------|
| 1 | ฝ่ายบริหารงานบุคคล | 708,284 | 14.5 | |
| 2 | ฝ่ายแผนงานและงบประมาณ | 48,847 | 1 | |
| 3 | ฝ่ายวิชาการ | 713,169 | 14.6 | |
| 4 | ฝ่ายกิจการนักเรียน | 127,003 | 2.6 | |
| 5 | ฝ่ายบริหารทั่วไป | 732,708 | 15 | |
| 6 | กลุ่มสาระการเรียนรู้ภาษาไทย | 32,239 | 0.66 | |
| 7 | กลุ่มสาระการเรียนรู้คณิตศาสตร์ | 24,424 | 0.5 | |
| 8 | กลุ่มสาระฯวิทยาศาสตร์และเทคโนโลยี | 76,690 | 1.57 | |
| 9 | กลุ่มสาระการเรียนรู้สังคมศึกษาฯ | 57,640 | 1.18 | |
| 10 | กลุ่มสาระการเรียนรู้สุขศึกษาพลศึกษา | 56,174 | 1.15 | |
| 11 | กลุ่มสาระการเรียนรู้ศิลปะ | 40,055 | 0.82 | |
| 12 | กลุ่มสาระการเรียนรู้การงานอาชีพ | 34,682 | 0.71 | |
| 13 | กลุ่มสาระการเรียนรู้ภาษาต่างประเทศ | 34,682 | 0.71 | |
| 14 | กิจกรรมพัฒนาผู้เรียน | 244,236 | 5 | |
| รวมงบดำเนินงานตามกลยุทธ์ | | 2,930,832 | 60 | |

3.2.3 งบประมาณสำรองจ่าย

488,472 คิดเป็นร้อยละ 10

บทที่ 4

รายละเอียดโครงการตามแผนปฏิบัติการ ประจำปีงบประมาณ 2566

โรงเรียนโนนค้อวิทยาคมจัดทำแผนการใช้จ่ายงบประมาณ ประจำปีงบประมาณ 2566 โดยการวิเคราะห์จากภารกิจงานประจำตามโครงสร้างและโครงการตามแผนกลยุทธ์ รวมทั้งหมด 65 โครงการ 204 กิจกรรม ดังนี้

4.1 รายจ่ายประจำตามโครงสร้าง

4.1.1 ฝ่ายบริหารงานบุคคล

| งาน/กิจกรรม | เป้าหมาย | งบอนุมัติ | ประเภท | ระยะเวลา | ผู้รับผิดชอบ |
|------------------------------------|---------------|----------------|-------------|---------------|---------------------------------|
| 1. กลุ่มงานบุคคล | | | | | |
| - พัฒนาศักยภาพบุคคล(ไปรก.) | ครูและบุคลากร | 100,000 | งบดำเนินการ | ต.ค.65-พ.ค.66 | ครูศรีนชา/ครูลลิตา |
| - พัฒนาศักยภาพบุคลากร | ครูและบุคลากร | 70,000 | งบดำเนินการ | ต.ค.65-ก.ย.66 | ครูวรรณช/ครูศรีนชา/ ครูลลิตา |
| - บริหารอัตรากำลัง | ครูและบุคลากร | 5,000 | งบดำเนินการ | มี.ค.-66 | ครูวรรณช/ครูศรีนชา |
| 2. กลุ่มงานธุรการ | | | | | |
| - จัดซื้อวัสดุสำนักงาน | บุคลากรฝ่าย | 19,000 | งบดำเนินการ | ม.ค.-65 | ครูวรรณช/ครูลลิตา |
| - พัฒนางานสารบรรณ | ครูธุรการ | 1,389 | งบดำเนินการ | ก.พ.-65 | ครูนิธิพงษ์ |
| รวมรายจ่ายประจำตามโครงสร้าง | | 195,389 | | | |

4.1.2 ฝ่ายแผนงานและงบประมาณ

| งาน/กิจกรรม | เป้าหมาย | งบอนุมัติ | ประเภท | ระยะเวลา | ผู้รับผิดชอบ |
|-------------------------------------|----------------------|-----------|-------------|-----------------|----------------------|
| 1. กลุ่มงานการเงิน | | | | | |
| • ค่าสาธารณูปโภค | ครู/บุคลากร/นักเรียน | 330,000 | งบดำเนินการ | ทุกสิ้นเดือน | ครูอารดา/ครูระวีวรรณ |
| • ค่าโทรศัพท์ | ครู/บุคลากร | 1,500 | งบดำเนินการ | ทุกสิ้นเดือน | ครูอารดา/ครูระวีวรรณ |
| • ค่าเว็บไซต์โรงเรียน | ครู/บุคลากร/นักเรียน | 3,300 | งบดำเนินการ | ต.ค.-65 | ครูอารดา/ครูระวีวรรณ |
| • ค่าอินเทอร์เน็ต | ครู/บุคลากร/นักเรียน | 25,000 | งบดำเนินการ | ทุกเดือน/ก.ย.66 | ครูอารดา/ครูระวีวรรณ |
| 2. กลุ่มงานพัสดุและสินทรัพย์ | | | | | |
| • จัดซื้อวัสดุสำนักงานแผนงาน | - | - | - | - | ครูปิยะบุตร |
| • จัดซื้อวัสดุสำนักงานกลาง | ครู/บุคลากร | 14,634 | งบดำเนินการ | เม.ย.-66 | ครูปิยะบุตร |
| • ค่าเช่าเพลิง | ครู/บุคลากร | 35,000 | งบดำเนินการ | ทุกสิ้นเดือน | ครูวีระชัย |
| • ค่าซ่อมแซมครุภัณฑ์ | ครู/บุคลากร | 20,000 | งบดำเนินการ | ทุกสิ้นเดือน | ครูปิยะบุตร |

| | | | | | |
|------------------------------------|----------------------|------------------|---------------|-----------------|------------------------|
| • ค่าบำรุงซ่อมแซมยานยนต์ | ครู/บุคลากร/นักเรียน | 12,000 | งบดำเนินการ | ม.ค.-66 | ครูวีระชัย |
| • ค่าถ่ายเอกสาร | ครู/บุคลากร | 8,000 | งบดำเนินการ | ทุกสิ้นเดือน | ครูวีระชัย |
| • ค่าจัดซื้อprinterงานพัสดุ | บุคลากรฝ่าย | 7,000 | งบดำเนินการ | พ.ย.-65 | ครูปิยะบุตร |
| งาน/กิจกรรม | เป้าหมาย | งบอนุมัติ | ประเภท | ระยะเวลา | ผู้รับผิดชอบ |
| 3. งานตามวัตถุประสงค์เฉพาะ | | | | | |
| • จัดหาอุปกรณ์การเรียน | นักเรียน | 333,840 | งบอุดหนุน | พ.ย.65/พ.ค. | ครูปิยะบุตร/ครูวีระชัย |
| • จ่ายค่าเครื่องแบบนักเรียน | นักเรียน | 321,000 | งบอุดหนุน | พ.ค.-66 | ครูอารดา/ครูระวีวรรณ |
| รวมรายจ่ายประจำตามโครงสร้าง | | 1,111,274 | | | |

4.1.3 ฝ่ายวิชาการ

| งาน/กิจกรรม | เป้าหมาย | งบอนุมัติ | ประเภท | ระยะเวลา | ผู้รับผิดชอบ |
|--|-------------|---------------|-------------|----------|-------------------|
| 1. กลุ่มงานบริหารจัดการฝ่ายฯ | | | | | |
| • จัดซื้อวัสดุอุปกรณ์สำนักงาน | บุคลากรฝ่าย | - | งบดำเนินการ | ธ.ค.-65 | ครูสุชาติ |
| • จัดซื้อวัสดุครุภัณฑ์ | บุคลากรฝ่าย | 20,000 | งบดำเนินการ | ม.ค.-66 | ครูสุชาติ |
| • จัดซื้อวัสดุอุปกรณ์ในการสอบ | ครู/บุคลากร | 34,240 | งบดำเนินการ | ก.พ.-66 | ครูทศพร |
| 2. กลุ่มงานทะเบียน | | | | | |
| • จัดซื้อแบบพิมพ์เอกสารหลักฐานทางการศึกษา (ปพ.1 ปพ.2) | ครู/บุคลากร | 6,000 | งบดำเนินการ | ม.ค.-66 | ครูชลิตา/ครูปัทมา |
| • จัดซื้อแฟ้มแบบรายงานผลการพัฒนาคุณภาพนักเรียนรายบุคคล(ปพ.6) | นักเรียน | 10,000 | งบดำเนินการ | มิ.ย.-66 | ครูชลิตา สงไสด |
| • จัดซื้อแบบบันทึกผลการเรียนประจำรายวิชา | ครู | 2,000 | งบดำเนินการ | ก.ย.-66 | ครูทศพร เทพนิมิตร |
| • จัดซื้อแบบบันทึกผลกิจกรรมพัฒนาผู้เรียน | ครู | 1,031 | งบดำเนินการ | มี.ค.-66 | ครูสุชาติ |
| รวมรายจ่ายประจำตามโครงสร้าง | | 73,271 | | | |

4.1.4 ฝ่ายกิจการนักเรียน

| งาน/กิจกรรม | เป้าหมาย | งบอนุมัติ | ประเภท | ระยะเวลา | ผู้รับผิดชอบ |
|-------------------------------------|-----------------|---------------|-------------|----------|--------------------------|
| 1. กลุ่มงานบริหารจัดการฝ่ายฯ | | | | | |
| • จัดซื้อวัสดุอุปกรณ์สำนักงาน | บุคลากรฝ่าย | 35,271 | งบดำเนินการ | ธ.ค.-65 | ครูเวศ/ครูณัฐยาธิ์ |
| • ป้ายนิเทศสารสนเทศ | บุคลากรฝ่าย | 10,000 | งบดำเนินการ | ส.ค.-66 | ครูณัฐยาธิ์/ครูจุฑารัตน์ |
| • คู่มือนักเรียน | นักเรียน ม.1, 4 | 28,000 | งบดำเนินการ | มี.ค.-66 | ครูเวศ/ครูเกษร |
| รวมรายจ่ายประจำตามโครงสร้าง | | 73,271 | | | |

4.1.5 ฝ่ายบริหารทั่วไป

| งาน/กิจกรรม | เป้าหมาย | งบอนุมัติ | ประเภท | ระยะเวลา | ผู้รับผิดชอบ |
|------------------------------------|-------------|---------------|-------------|----------|--------------------|
| พัฒนาสำนักงาน | บุคลากรฝ่าย | 12,212 | งบดำเนินการ | ก.พ.-66 | ครูศศธร/ครูอภิชาติ |
| รวมรายจ่ายประจำตามโครงสร้าง | | 12,212 | | | |

4.2 รายจ่ายพัฒนาคุณภาพตามประเด็นกลยุทธ์

4.2.1 ฝ่ายบริหารงานบุคคล

| โครงการ | ที่ | งาน/กิจกรรม | งบอนุมัติ | ระยะเวลา | ผู้รับผิดชอบ |
|---|-----|--------------------------------|----------------|----------|-----------------------|
| 1. พัฒนาบุคลากร | 1 | สร้างขวัญและกำลังใจ | 10,000 | ธ.ค.-65 | ครูลลิตา/ครูวรรณุช |
| | 2 | ศึกษาดูงาน | 30,359 | มี.ค.-66 | ครูวรรณุช/ครูลลิตา |
| | 3 | ส่งเสริมคุณธรรม จรรยาบรรณครู | 19,425 | ต.ค.-66 | ครูศรินชา/ครูลลิตา |
| | 4 | จัดจ้างครู/บุคลากร | 645,500 | ทุกเดือน | ครูวรรณุช/ครูนิธิพงษ์ |
| | 5 | พัฒนาบุคลากรด้านภาษาต่างประเทศ | 1,000 | ม.ค.-66 | ครูวรรณุช/ครูลลิตา |
| รวม | | | 706,284 | | |
| 2. พัฒนาภาคีเครือข่าย | 6 | งานภาคีเครือข่าย | 1,000 | มี.ค.-66 | ครูวรรณุช/ครูลลิตา |
| | 7 | คณะกรรมการสถานศึกษา | 1,000 | มี.ค.-66 | ครูวรรณุช/ครูศรินชา |
| รวม | | | 2,000 | | |
| รวมรายจ่ายพัฒนาคุณภาพตามประเด็นกลยุทธ์ | | | 708,284 | | |

4.2.2 ฝ่ายแผนงานและงบประมาณ

| โครงการ | ที่ | งาน/กิจกรรม | งบอนุมัติ | ระยะเวลา | ผู้รับผิดชอบ |
|---|-----|--|---------------|----------|---------------------------------|
| 1.พัฒนาระบบการประกันคุณภาพภายในสถานศึกษา | 1 | ประชุมปฏิบัติการสรุปผลการพัฒนาคุณภาพการศึกษาของสถานศึกษาปีงบประมาณ 2565 และการจัดทำรายงานผลการประเมินตนเอง (SAR) | 8,000 | ต.ค.-65 | ครูศิระฟ้า/ครูชนิตา/ครูภาณุ |
| | 2 | ประชุมปฏิบัติการกำหนดจุดเน้นตามมาตรฐานการศึกษาและจัดทำแผนปฏิบัติการประจำปี 2566 | 8,000 | ต.ค.-65 | ครูชนิตา/ครูภาณุ/ครูศิระฟ้า |
| | 3 | ประชุมปฏิบัติการจัดทำรายงานผลการประเมินตนเอง (SAR) ประจำปีการศึกษา 2565 | 4,000 | มี.ค.-66 | ครูภาณุ/ครูศิระฟ้า/ครูชนิตา |
| รวม | | | 20,000 | | |
| 2.พัฒนาระบบเครือข่ายข้อมูลสารสนเทศเพื่อการบริหาร | 4 | พัฒนาระบบเครือข่ายอินเทอร์เน็ตเพื่อการศึกษา (จัดระบบอินเทอร์เน็ตสำหรับนร.+อุปกรณ์) | 16,847 | พ.ย.-65 | ครูประหยัด/ครูชนิตา/ครูประภัสสร |
| | 5 | พัฒนาระบบบริหารข้อมูลสารสนเทศ(จัดซื้อ printer+อุปกรณ์เก็บข้อมูล) | 7,000 | พ.ย.-65 | ครูประภัสสร/ครูประหยัด |
| รวม | | | 23,847 | | |
| 3.นิเทศกำกับติดตามประเมินผลและตรวจสอบคุณภาพการศึกษาของสถานศึกษา | 6 | นิเทศกำกับติดตามการปฏิบัติงานตามภาระงาน งานส่งเสริมและสนับสนุนการจัดการเรียนรู้ | 2,500 | ก.พ.-66 | ครูศิระฟ้า/ครูภาณุ/ครูชนิตา |
| | 7 | รับการนิเทศกำกับติดตามงานประเมินผลการจัดการศึกษาประจำปีการศึกษาจากต้นสังกัด | 2,500 | ส.ค.-66 | ครูชนิตา/ครูภาณุ/ครูศิระฟ้า |
| รวม | | | 5,000 | | |
| รวมรายจ่ายพัฒนาคุณภาพตามประเด็นกลยุทธ์ | | | 48,847 | | |

4.2.3 ฝ่ายวิชาการ

| โครงการ | ที่ | งาน/กิจกรรม | งบอนุมัติ | ระยะเวลา | ผู้รับผิดชอบ |
|----------------------------|-----|---|---------------|----------|--------------|
| 1.พัฒนาและดำเนินงานวิชาการ | 1 | พัฒนาผลสัมฤทธิ์ทางการเรียนเพื่อลดปัญหา 0 ร มส | 500 | มิ.ย.-66 | ครูชลิตา |
| | 2 | ติวเข้ม O-NET ม.3 ม.6 | 18,000 | ธ.ค.-65 | ครูทศพร |
| | 3 | สอบ O-NET ม.3 ม.6 | 20,000 | ก.พ.-66 | ครูทศพร |
| | 4 | ปฐมนิเทศนักเรียน ม.1 และ ม.4 | 7,640 | พ.ค.-66 | ครูกาญจนา |
| | 5 | รับสมัครนักเรียน ม.1และ ม.4 | 2,000 | มี.ค.-66 | ครูชลิตา |
| 2.เผยแพร่ผลงานทางวิชาการ | 6 | จัดนิทรรศการทางวิชาการ | 1,000 | ก.ย.-66 | ครูมนตรี |
| | 7 | เปิดบ้านวิชาการ (Open House) | 1,000 | ส.ค.-66 | ครูชลิตา |
| รวม | | | 50,140 | | |

| | | | | | |
|---|----|--|---------------|----------|------------------|
| 3.ส่งเสริมกิจกรรม ลูกเสือ | 8 | วันสถาปนาลูกเสือแห่งชาติ | 1,000 | ก.ค.-66 | ครูสุชาติ |
| | 9 | วันมหาธีรราชเจ้า | 1,000 | พ.ย.-65 | ครูสุชาติ |
| รวม | | | 2,000 | | |
| 4.ส่งเสริมกิจกรรม นักศึกษาวิชาทหาร | 10 | ส่งเสริมกิจกรรมนักศึกษาวิชาทหาร(สนับสนุนศูนย์ฝึก) | 2,500 | ก.พ.-66 | ครูประหยัด |
| | 11 | ส่งเสริมกิจกรรมนักศึกษาวิชาทหาร(เข้าหารมารถรับส่งฝึกภาคปกติ ภาคสนาม) | 7,000 | ก.พ.-66 | ครูประหยัด |
| รวม | | | 9,500 | | |
| 5.พัฒนาหลักสูตร สถานศึกษา | 12 | พัฒนาปรับปรุงหลักสูตรสถานศึกษา | 5,000 | มี.ค.-66 | ครูกาญจนา |
| 6.พัฒนางานแนะ แนว | 13 | วันแนะแนวอาชีพ | 1,000 | มี.ค.-66 | ครูชลิตา ศิริกุล |
| | 14 | ปัจฉิมนิเทศ | 15,000 | มี.ค.-66 | ครูชลิตา ศิริกุล |
| | 15 | ประชาสัมพันธ์โรงเรียนในเขตบริการเพื่อการศึกษาต่อ | 3,500 | มี.ค.-66 | ครูชลิตา ศิริกุล |
| | 16 | เตรียมความพร้อมเตรียมสู่วุฒิมัธยมศึกษา | 1,000 | มี.ค.-66 | ครูชลิตา ศิริกุล |
| | 17 | ฝึกประสบการณ์อาชีพเพื่อการศึกษาต่อ | 1,000 | ต.ค.-66 | ครูชลิตา ศิริกุล |
| รวม | | | 26,500 | | |
| 7.สวนพฤกษศาสตร์ | 18 | อบรมเชิงปฏิบัติการโครงการอนุรักษ์พันธุกรรมพืชอันเนื่องมาจากพระราชดำริฯ | - | พ.ค.-66 | ครูกาญจนา |
| | 19 | จัดทำป้ายชื่อพรรณไม้ | - | มี.ย.-66 | ครูสุชาติ |
| | 20 | จัดทำ ก.7-003 | - | มี.ย.-66 | ครูมนตรี |
| | 21 | จัดซื้อวัสดุ อุปกรณ์การเรียนการสอนสวนพฤกษศาสตร์โรงเรียน | - | มี.ย.-66 | ครูกาญจนา |
| 8.จัดหาสื่อและ อุปกรณ์การเรียนการ สอนเพื่อยกระดับ คุณภาพการศึกษา | 22 | จัดหาสื่อและอุปกรณ์การเรียนการสอนการสอนเพื่อยกระดับคุณภาพการศึกษา | 2,000 | ธ.ค.-65 | ครูสุชาติ |
| | 23 | การจัดซื้อโปรแกรม ZipGrade | 2,500 | ธ.ค.-65 | ครูสุชาติ |
| รวม | | | 4,500 | | |
| 9.ส่งเสริมและ พัฒนาการจัดทำ เครื่องมือการวัดและ ประเมินผลการจัดการ เรียนรู้ | 24 | อบรมการวัดและประเมินผลการจัดการเรียนรู้ | 1,000 | ส.ค.-66 | ครูทศพร/ครูชลิตา |
| | 25 | อบรมการจัดทำ ปพ.5 โดยใช้ google sheet | 2,000 | ต.ค.-65 | ครูทศพร |
| รวม | | | 3,000 | | |

| | | | | | |
|--|----|--|----------------|----------|------------------------|
| 10.ส่งเสริมและพัฒนาการผลิตสื่อ นวัตกรรมเพื่อการ จัดการเรียนรู้ | 26 | อบรมการผลิตสื่อ นวัตกรรมเพื่อการจัดการ เรียนรู้ แบบ Active Learning | 10,000 | มี.ค.-66 | ครูกาญจนา/ ครูมนตรี |
| | 27 | จัดหาหนังสือเรียน | 597,529 | มี.ค.-66 | ครูปิยะบุตร |
| 11.ส่งเสริมและพัฒนาการจัดทำวิจัย ทางการศึกษา | 28 | อบรมการพัฒนาการจัดทำวิจัยทางการศึกษา | 10,000 | พ.ค.-66 | ครูชลิตา/ครูปัทมา |
| รวม | | | 617,529 | | |
| รวมรายจ่ายพัฒนาคุณภาพตามประเด็นกลยุทธ์ | | | 713,169 | | |

4.2.4 ฝ่ายกิจการนักเรียน

| โครงการ | ที่ | งาน/กิจกรรม | งบอนุมัติ | ระยะเวลา | ผู้รับผิดชอบ |
|---|-----|----------------------------|----------------|-------------|-------------------------------|
| 1.ส่งเสริมพัฒนา ศักยภาพผู้เรียนด้าน คุณธรรมจริยธรรม | 1 | เตรียมต้นกล้าพัฒนาผู้เรียน | 5,000 | ม.ค.-66 | ครูวเรศ/ครูณัฐญา/ครูเกษร |
| | 2 | สดุดีคุณครูด้วยดวงใจ | 5,000 | มิ.ย.-66 | ครูณัฐญา/ครูประหยัด |
| | 3 | วันเด็ก-ปีใหม่ | 5,000 | ธ.ค.-65 | ครูประหยัด/ครูณัฐญา |
| | 4 | อบรมคุณธรรมจริยธรรม | 10,000 | ม.ค.-66 | ครูธีรพงศ์/ครูพีรพัฒน์ |
| รวม | | | 25,000 | | |
| 2.ป้องกันและแก้ไข พฤติกรรมผู้เรียน | 5 | ประชุมผู้ปกครอง | 14,000 | พ.ย.-65 | ครูวเรศ/ครูณัฐญา/ครูเกษร |
| | 6 | เยี่ยมบ้านนักเรียน | 32,000 | พ.ย.-65 | ครูณัฐญา/ครูเกษร |
| 3.ส่งเสริมความเป็น ประชาธิปไตยและ เสริมสร้างจิตสำนึกรัก ชาติศาสน์ กษัตริย์ | 7 | สถานนักเรียน | 35,000 | ก.พ.-66 | ครูวเรศ/ครูประหยัด/ครูอรุณพล |
| | 8 | ประชาธิปไตยในโรงเรียน | 2,000 | ม.ค.-66 | ครูประหยัด/ครูอรุณพล |
| | 9 | วันแม่แห่งชาติ | 2,000 | ส.ค.-66 | ครูวเรศ/ครูณัฐญา/ครูเกษร |
| | 10 | วันพ่อแห่งชาติ | 1,000 | ธ.ค.-65 | ครูณัฐญา/ครูเกษร/ครูจุฑารัตน์ |
| | 11 | วันปิยะมหาราช | 1,000 | ต.ค.-66 | ครูวเรศ/ครูณัฐญา |
| รวม | | | 87,000 | | |
| 4.พัฒนาและส่งเสริม ทักษะชีวิตผู้เรียน | 12 | วันต่อต้านยาเสพติด | 7,000 | มิ.ย.-66 | ครูประหยัด/ครูณัฐญา |
| | 13 | โนนค้อวัยใส ขับขี่ปลอดภัย | 2,000 | ก.ค.-66 | ครูวเรศ/ครูเกษร |
| | 14 | จิตอาสาและบำเพ็ญประโยชน์ | 1,003 | ส.ค.-66 | ครูวเรศ/ครูณัฐญา |
| | 15 | สถานศึกษาสีขาว | 2,000 | ก.ค.-66 | ครูประหยัด/ครูณัฐญา |
| รวม | | | 12,003 | | |
| 5.โรงเรียนธนาคาร | 16 | รางวัลนกออม | 3,000 | ก.พ./ส.ค.66 | ครูปิยะบุตร |
| รวม | | | 3,000 | | |
| รวมรายจ่ายพัฒนาคุณภาพตามประเด็นกลยุทธ์ | | | 127,003 | | |

4.2.5 ฝ่ายบริหารทั่วไป

| โครงการ | ที่ | งาน/กิจกรรม | งบอนุมัติ | ระยะเวลา | ผู้รับผิดชอบ |
|---|-----|--|---------------|----------------------|-------------------------|
| 1.โรงเรียนส่งเสริมสุขภาพ | 1 | จัดซื้อยาและเวชภัณฑ์ | 4,500 | ธ.ค.-65 | ครูชัชญาณิข/ครูนครินทร์ |
| | 2 | ป้องกันไข้เลือดออกและควบคุมโรค | 500 | ธ.ค.-65 | ครูชัชญาณิข/ครูนครินทร์ |
| | 3 | โภชนาการและความปลอดภัยด้านอาหาร | 500 | ธ.ค.-65 | ครูชัชญาณิข/ครูนครินทร์ |
| | 4 | สุขภาพดีชีวีมีสุข | 500 | ม.ค.-66 | ครูชัชญาณิข/ครูนครินทร์ |
| 2.พัฒนาระบบงานอนามัยควบคุมป้องกันการแพร่ระบาดของโรคติดเชื้อไวรัสโคโรนา 2019 | 5 | จัดซื้อวัสดุครุภัณฑ์ห้องพยาบาล | 15,000 | ธ.ค. 65- ม.ค. 66 | ครูชัชญาณิข/ครูนครินทร์ |
| | 6 | จัดซื้อวัสดุอุปกรณ์ควบคุมป้องกันการแพร่ระบาด | 9,700 | ม.ค. -ก.พ. 66 | ครูชัชญาณิข/ครูนครินทร์ |
| 3.ส่งเสริมสุขภาพจิต | 7 | อบรมแนวปฏิบัติด้านการจัดการความเครียด | - | พ.ค.-66 | ครูชัชญาณิข/ครูนครินทร์ |
| | 8 | อบรมแนวปฏิบัติการสื่อสารเพื่อลดการรังเกียจการตีตราทางสังคม | - | พ.ค.-66 | ครูชัชญาณิข/ครูนครินทร์ |
| รวม | | | 30,700 | | |
| 4.ส่งเสริมนิสัยรักการอ่าน | 9 | ประกวดหนังสือเล่มเล็ก | 4,000 | ก.ค.-66 | ครูฉวีวรรณ |
| | 10 | ประกวดยอดนักอ่าน | 1,500 | ส.ค.-66 | ครูฉวีวรรณ |
| 5.พัฒนาแหล่งเรียนรู้ที่น่าอยู่ น่าดู น่าอ่าน | 11 | จัดซื้อหนังสือห้องสมุด | 46,000 | ธ.ค. 65/ มิ.ย. 66 | ครูฉวีวรรณ |
| | 12 | จัดบรรยากาศแหล่งเรียนรู้ | 8,000 | มิ.ย.-66 | ครูฉวีวรรณ |
| 6.ปรับปรุงภูมิทัศน์ในบริเวณโรงเรียน | 13 | ปรับปรุงแหล่งเรียนรู้ | 5,000 | พ.ค.-66 | ครูอภิชาติ/ครูวิญญู |
| | 14 | ปรับปรุงซ่อมแซมศาลาไทย | 5,000 | พ.ค.-66 | ครูอภิชาติ/ครูวิญญู |
| | 15 | จัดซื้อเครื่องมือและอุปกรณ์ | 20,000 | ธ.ค. 65/ มิ.ย. 66 | ครูอภิชาติ/ครูวิญญู |
| 7.บริหารจัดการขยะในโรงเรียน | 16 | บริหารจัดการขยะในโรงเรียน | 3,000 | ธ.ค. 65 / พ.ค. 66 | ครูอาทร/นักรการ |
| | | | | | 48 |
| โครงการ | ที่ | งาน/กิจกรรม | งบอนุมัติ | ระยะเวลา | ผู้รับผิดชอบ |

| | | | | | |
|--|----|---|----------------|-------------------------------------|---------------------|
| 8.ปรับปรุงอาคารเรียน อาคารประกอบและ ห้องปฏิบัติการ | 17 | ปรับปรุงห้องสุขาและกำจัดสิ่งปฏิกูล | 15,000 | ม.ค./มี.ค / พ.ค./ก.ค./ ก.ย.66 | ครูอภิชาติ/ครูศศธร |
| | 18 | ปรับปรุงห้องเรียนคุณภาพ | 10,000 | ธ.ค.-65 | ครูอภิชาติ/ครูศศธร |
| | 19 | ปรับปรุงหอประชุม | 5,000 | มิ.ย.-66 | ครูอภิชาติ/ครูอาทร |
| | 20 | ปรับปรุงห้องปฏิบัติการวิทยาศาสตร์ | 20,000 | เม.ย.-66 | ครูอภิชาติ/ครูศศธร |
| | 21 | ซ่อมแซมอาคารเรียนห้องเรียนและ ห้องปฏิบัติการ | 10,000 | พ.ย. 65 / พ.ค. 66 | ครูอภิชาติ/ครูศศธร |
| | 22 | จัดซื้อครุภัณฑ์โต๊ะ-เก้าอี้นักเรียน | 64,000 | ธ.ค.-65 | ครูอภิชาติ/ครูศศธร |
| | 23 | ซ่อมฝ้าเพดาน อาคารเรียน อาคาร ประกอบ | 115,000 | พ.ย.-65 | ครูอภิชาติ/ครูศศธร |
| | 24 | การป้องกันสารณะภัย | 5,000 | พ.ค.-66 | ครูอภิชาติ/ครูศศธร |
| 9.พัฒนาระบบ สาธารณูปโภค | 25 | ซ่อมแซมระบบไฟฟ้าและแสงสว่าง | 39,000 | ธ.ค.-65 | ครูอภิชาติ/นักการ |
| | 26 | ซ่อมแซมระบบน้ำประปา | 4,508 | ธ.ค. 65/ มิ.ย.66 | ครูอภิชาติ/นักการ |
| | 27 | ปรับปรุงระบบน้ำดื่ม | 5,000 | มิ.ย.-66 | ครูอภิชาติ/นักการ |
| 10.สหกรณ์โรงเรียน | 28 | พัฒนาระบบบริหารงานสหกรณ์ | 3,000 | พ.ค.-66 | ครูวเรศ/ครูศศธร |
| | 29 | ปรับปรุงสหกรณ์โรงเรียน | 6,000 | พ.ค.-66 | ครูวเรศ/ครูศศธร |
| 11.สวัสดิการรถรับส่ง นักเรียน | 30 | สนับสนุนค่ารถรับส่งนักเรียน | 273,156 | ตลอดปี (ทุก สิ้นเดือน) | ครูอภิชาติ/ครูศศธร |
| รวม | | | 667,164 | | |
| 12.พัฒนางาน ประชาสัมพันธ์ | 31 | จัดซื้อวัสดุอุปกรณ์ประชาสัมพันธ์ | 1,000 | พ.ค.-66 | ครูศศธร/ครูอาทร |
| | 32 | วีดิทัศน์ประชาสัมพันธ์โรงเรียน | 1,000 | พ.ค.-66 | ครูศศธร/ครูอาทร |
| | 33 | ปรับปรุงห้องประชาสัมพันธ์ | 1,000 | พ.ค.-66 | ครูศศธร/ครูอาทร |
| 13.พัฒนางานโสตทัศน ศึกษา | 34 | พัฒนาระบบเสียงตามสายบริเวณ โรงเรียน | 1,844 | พ.ค. 66 | ครูอาทร |
| | 35 | พัฒนาระบบเสียงห้องโสตฯ | 10,000 | พ.ค.-66 | ครูอาทร |
| 14.ป้ายนิเทศเพื่อการ เรียนรู้ในโรงเรียน | 36 | ป้ายนิเทศเพื่อการเรียนรู้ในโรงเรียน | 10,000 | ธ.ค. 65 / พ.ค. 66 | ครูอภิชาติ/ครูวิญญู |
| รวม | | | 24,844 | | |
| รวมรายจ่ายพัฒนาคุณภาพตามประเด็นกลยุทธ์ | | | 722,708 | | |

4.2.6 กลุ่มสาระการเรียนรู้ภาษาไทย

| โครงการ | ที่ | งาน/กิจกรรม | งบอนุมัติ | ระยะเวลา | ผู้รับผิดชอบ |
|---|-----|---|---------------|--------------------|--------------|
| 1.พัฒนาทักษะภาษาไทย | 1 | วันภาษาไทยและวันสุนทรภู่ | 20,000 | มิ.ย.-ก.ค.66 | ครูปิยะบุตร |
| | 2 | สอนเสริมนักเรียนที่มีปัญหาด้านการอ่าน-เขียน | 2,000 | ส.ค.66 | ครูฉวีวรรณ |
| รวม | | | 22,000 | | |
| 2.พัฒนาสื่อ นวัตกรรมภาษาไทย | 3 | สร้างสื่อนวัตกรรมการสอนภาษาไทย | 6,000 | ธ.ค.65/ มิ.ย.66 | ครูปัทมา |
| รวม | | | 6,000 | | |
| 3.พัฒนาห้องกลุ่มสาระฯ | 4 | จัดซื้อสื่ออุปกรณ์การสอนภาษาไทย | 4,239 | พ.ย.65/ พ.ค.66 | ครูวิญญู |
| รวม | | | 4,239 | | |
| รวมรายจ่ายพัฒนาคุณภาพตามประเด็นกลยุทธ์ | | | 32,239 | | |

4.2.7 กลุ่มสาระการเรียนรู้คณิตศาสตร์

| โครงการ | ที่ | งาน/กิจกรรม | งบอนุมัติ | ระยะเวลา | ผู้รับผิดชอบ |
|---|-----|---------------------------------------|---------------|--------------------|--------------------|
| 1.คลินิกคณิตศาสตร์ | 1 | กิจกรรมสอนซ่อมเสริม | 6,424 | ต.ค.65- ก.ย.66 | ครูชลิตา/ครูทศพร |
| | 2 | เกมฝึกทักษะกระบวนการทางคณิตศาสตร์ | | | |
| รวม | | | 6,424 | | |
| 2.ส่งเสริมการสร้างสื่อและ นวัตกรรมการสอน คณิตศาสตร์ | 3 | สร้างสื่อและนวัตกรรมการสอน คณิตศาสตร์ | 8,000 | ต.ค.65- ก.ย.66 | ครูชลิตา/ครูวรรณุช |
| รวม | | | 8,000 | | |
| 3.ปรับปรุงห้องปฏิบัติการ คณิตศาสตร์ | 4 | จัดซื้อวัสดุ ครุภัณฑ์ห้องเรียน คณิตฯ | 10,000 | ม.ค.66- มี.ค.66 | ครูชลิตา/ครูสุชาติ |
| รวม | | | 10,000 | | |
| รวมรายจ่ายพัฒนาคุณภาพตามประเด็นกลยุทธ์ | | | 24,424 | | |

4.2.8 กลุ่มสาระการเรียนรู้วิทยาศาสตร์และเทคโนโลยี

| โครงการ | ที่ | งาน/กิจกรรม | งบอนุมัติ | ระยะเวลา | ผู้รับผิดชอบ |
|--|-----|--|---------------|----------------|---|
| 1.พัฒนาสื่อนวัตกรรมด้านคอมพิวเตอร์ | 1 | พัฒนาสื่อนวัตกรรมด้านคอมพิวเตอร์ google site | 2,000 | พ.ย.65-เม.ย.66 | ครูประหยัด |
| รวม | | | 2,000 | | |
| 2.พัฒนาความสามารถและการเรียนรู้ทางวิทยาศาสตร์ | 2 | พัฒนาทักษะทางวิทยาศาสตร์ | 5,000 | ธ.ค.65 | ครูภาณุ/ครูเกษร |
| | 3 | ค่ายดาราศาสตร์ | 20,000 | ธ.ค.65-ม.ค.66 | ครูกาญจนา/ครูศรินชา/ครูมนตรี/ครูธิดารัตน์ |
| | 4 | ยกระดับผลสัมฤทธิ์การทดสอบระดับชาติ | 5,000 | ม.ค.66 | ครูระวีวรรณ/ครูชัชญาณิช |
| | 5 | วันวิทยาศาสตร์แห่งชาติ | 15,000 | ส.ค.66 | ครูกาญจนา/ครูมนตรี |
| รวม | | | 45,000 | | |
| 3.พัฒนาสื่อนวัตกรรมด้านวิทยาศาสตร์ | 6 | พัฒนาสื่อนวัตกรรมส่งเสริมด้านชีววิทยา | 2,000 | ม.ค.-มิ.ย.66 | ครูศรินชา/ครูวเรศ |
| | 7 | พัฒนาสื่อนวัตกรรมส่งเสริมด้านเคมี | 2,000 | ม.ค.-มิ.ย.66 | |
| | 8 | พัฒนาสื่อนวัตกรรมส่งเสริมด้านฟิสิกส์ | 2,000 | ม.ค.-มิ.ย.66 | |
| | 9 | พัฒนาสื่อนวัตกรรมส่งเสริมด้านวิทยาศาสตร์ | 2,000 | ม.ค.-มิ.ย.66 | |
| รวม | | | 8,000 | | |
| 4.ส่งเสริมการใช้สื่อนวัตกรรมในการจัดการศึกษา | 10 | อบรมการใช้โปรแกรมคอมพิวเตอร์สำหรับครูและบุคลากร | 1,000 | ม.ค.-มิ.ย.66 | ครูประหยัด |
| รวม | | | 1,000 | | |
| 5.ส่งเสริมการพัฒนาสื่อนวัตกรรมในการจัดการศึกษา | 11 | พัฒนาคุณภาพการศึกษาด้วยระบบเทคโนโลยีทางไกลDLTV DLIT | 2,000 | พ.ค.-66 | ครูประหยัด |
| | 12 | พัฒนาคุณภาพการศึกษาด้วยระบบเทคโนโลยีทางไกลDLTV DLIT สำหรับโรงเรียนพระปริยัติธรรมสามัญศึกษาวัดบ้านโนนคูณวิทยา | 2,000 | พ.ค.-66 | ครูประหยัด |
| รวม | | | 4,000 | | |
| โครงการ | ที่ | งาน/กิจกรรม | งบอนุมัติ | ระยะเวลา | ผู้รับผิดชอบ |

| | | | | | |
|---|----|--|---------------|--------|---------------------|
| 6.ปรับปรุงห้องปฏิบัติการคอมพิวเตอร์ | 13 | จัดซื้อวัสดุอุปกรณ์การเรียนรู้อุปกรณ์คอมพิวเตอร์ | 4,690 | ตลอดปี | ครูประหยัด |
| รวม | | | 4,690 | | |
| 7.ปรับปรุงห้องปฏิบัติการวิทยาศาสตร์ | 14 | จัดซื้อวัสดุอุปกรณ์สารเคมีวิทยาศาสตร์ | 7,000 | ธ.ค.65 | ครูระวีวรรณ/ครูภาณุ |
| | 15 | จัดซื้อวัสดุครุภัณฑ์ห้องวิทยาศาสตร์ | 5,000 | ก.ย.66 | ครูชัชฌาณิช/ครูเกษร |
| รวม | | | 12,000 | | |
| รวมรายจ่ายพัฒนาคุณภาพตามประเด็นกลยุทธ์ | | | 76,690 | | |

4.2.9 กลุ่มสาระการเรียนรู้สังคมศึกษา ศาสนาและวัฒนธรรม

| โครงการ | ที่ | งาน/กิจกรรม | งบอนุมัติ | ระยะเวลา | ผู้รับผิดชอบ |
|--|-----|---|---------------|----------|------------------------------|
| 1.พัฒนาผู้เรียนด้านคุณธรรมจริยธรรม | 1 | ขับเคลื่อนโรงเรียนวิถีพุทธ | 2,000 | ตลอดปี | ครูประภัสสร/ ครูกัญญาพัชร |
| | 2 | ขับเคลื่อนโรงเรียนคุณธรรม | 10,000 | ตลอดปี | ครูประภัสสร |
| | 3 | วันสำคัญทางพระพุทธศาสนา | 4,000 | ตลอดปี | ครูวีระชัย/ ครูจุฑารัตน์ |
| 2.จัดการเรียนรู้ตามหลักปรัชญาของเศรษฐกิจพอเพียง | 4 | จัดการเรียนรู้ตามหลักปรัชญาของเศรษฐกิจพอเพียง | 30,000 | ตลอดปี | ครูวีระชัย |
| รวม | | | 46,000 | | |
| 3.โรงเรียนสุจริต | 5 | จัดทำหลักสูตรต้านทุจริต | 3,000 | ก.ค.-65 | ครูประภัสสร |
| | 6 | พัฒนาระบบการบริการ | 500 | ตลอดปี | ครูประภัสสร |
| | 7 | ปปช. สพฐ. | 2,000 | ตลอดปี | ครูวีระชัย |
| รวม | | | 5,500 | | |
| 4.พัฒนาคุณภาพการจัดการเรียนรู้กลุ่มสาระสังคมศึกษาฯ | 8 | จัดซื้อสื่ออุปกรณ์การเรียนรู้อุปกรณ์คอมพิวเตอร์ | 2,000 | ตลอดปี | ครูประภัสสร |
| | 9 | สร้างสื่อนวัตกรรมการเรียนรู้อุปกรณ์คอมพิวเตอร์ | 1,000 | ส.ค.-65 | ครูวีระชัย |
| | 10 | พัฒนาทักษะวิชาสังคมศึกษา | 3,140 | ส.ค.-65 | ครูประภัสสร/ ครูวีระชัย |
| รวม | | | 6,140 | | |
| รวมรายจ่ายพัฒนาคุณภาพตามประเด็นกลยุทธ์ | | | 57,640 | | |

4.2.10 กลุ่มสาระการเรียนรู้สุขศึกษาและพลศึกษา

| โครงการ | ที่ | งาน/กิจกรรม | งบอนุมัติ | ระยะเวลา | ผู้รับผิดชอบ |
|---|-----|---|---------------|----------|---------------------|
| 1.พัฒนานวัตกรรมการเรียนรู้กลุ่มสาระสุขศึกษา พลศึกษา | 1 | จัดซื้อวัสดุอุปกรณ์กีฬา | 3,000 | ธ.ค.-65 | ครูณัฐยาธ/ครูอรุณพล |
| | 2 | จัดซื้อวัสดุอุปกรณ์กลุ่มสาระฯ | 2,000 | ธ.ค.-65 | |
| | 3 | 1 ครู 1 นวัตกรรม | 1,174 | ส.ค.-66 | |
| รวม | | | 6,174 | | |
| 2.พัฒนาการเรียนรู้และทักษะความสามารถด้านกีฬา | 4 | แข่งขันกีฬาภายใน | 15,000 | ธ.ค.-65 | ครูณัฐยาธ/ครูอรุณพล |
| | 5 | ร่วมแข่งขันกีฬา สพม.เกมส์ | 25,000 | ส.ค.-66 | ครูณัฐยาธ/ครูอรุณพล |
| | 6 | จัดการแข่งขันกีฬา สพม.เกมส์ | 5,000 | ส.ค.-66 | ครูณัฐยาธ/ครูอรุณพล |
| | 7 | แข่งขันกีฬานักเรียนนักศึกษา | 2,000 | ส.ค.-66 | ครูณัฐยาธ/ครูอรุณพล |
| | 8 | ร่วมการคัดเลือกตัวแทนจังหวัดศรีสะเกษ | 2,000 | ก.ย.-66 | ครูณัฐยาธ/ครูอรุณพล |
| | 9 | การแข่งขันกีฬาเครือข่ายสหวิทยาเขตโนนคูณ | 1,000 | ก.ย.-66 | ครูณัฐยาธ/ครูอรุณพล |
| รวม | | | 50,000 | | |
| รวมรายจ่ายพัฒนาคุณภาพตามประเด็นกลยุทธ์ | | | 56,174 | | |

4.2.11 กลุ่มสาระการเรียนรู้ศิลปะ

| โครงการ | ที่ | งาน/กิจกรรม | งบอนุมัติ | ระยะเวลา | ผู้รับผิดชอบ |
|---|-----|---|---------------|----------|--------------------|
| 1.ห้องเรียนคุณภาพ | 1 | พัฒนาห้องปฏิบัติการดนตรี | 1,000 | มี.ค.-66 | ครูอาทร |
| | 2 | พัฒนาห้องปฏิบัติการศิลปะ | 9,000 | มี.ค.-66 | ครูอภิชาติ |
| 2.พัฒนาคุณภาพการจัดการเรียนการสอนกลุ่มสาระฯ ศิลปะ | 3 | จัดซื้อวัสดุอุปกรณ์ดนตรี | 9,000 | ธ.ค.-65 | ครูอาทร |
| | 4 | ส่งเสริมการเข้าแข่งขันกิจกรรมศิลปะ-ดนตรีของนักเรียน | 10,000 | ธ.ค.-65 | ครูอภิชาติ/ครูอาทร |
| | 5 | เปิดบ้านศิลปะ | 10,500 | ก.พ.-66 | ครูอภิชาติ/ครูอาทร |
| รวม | | | 39,500 | | |
| 3.พัฒนานวัตกรรมการเรียนรู้กลุ่มสาระฯ ศิลปะ | 6 | พัฒนาสื่อ นวัตกรรมจัดการเรียนรู้กลุ่มสาระฯ ศิลปะ | 555 | ธ.ค.-64 | ครูอภิชาติ/ครูอาทร |
| รวม | | | 555 | | |
| รวมรายจ่ายพัฒนาคุณภาพตามประเด็นกลยุทธ์ | | | 40,055 | | |

4.2.12 กลุ่มสาระการเรียนรู้การงานอาชีพ

| โครงการ | ที่ | งาน/กิจกรรม | งบอนุมัติ | ระยะเวลา | ผู้รับผิดชอบ |
|---|-----|---|---------------|----------------|--------------|
| 1.พัฒนาศักยภาพด้านการงานอาชีพ | 1 | ส่งเสริมนักเรียนร่วมการแข่งขันทักษะทางวิชาการ | 10,000 | พ.ย.65-เม.ย.66 | ครูนครินทร์ |
| รวม | | | 10,000 | | |
| 2.เศรษฐกิจพอเพียง | 2 | ทำนา | 10,000 | พ.ย.65-ก.ค.66 | ครูนครินทร์ |
| รวม | | | 10,000 | | |
| 3.พัฒนาทักษะการเรียนรู้การงานอาชีพ | 3 | จัดซื้ออุปกรณ์การเรียนรู้การงานอาชีพ | 8,000 | พ.ย.65 | ครูนครินทร์ |
| | 4 | จัดซื้อวัสดุพัฒนาทักษะการเรียนรู้คหกรรมศาสตร์ | 6,682 | ม.ค.66 | ครูนครินทร์ |
| รวม | | | 14,682 | | |
| รวมรายจ่ายพัฒนาคุณภาพตามประเด็นกลยุทธ์ | | | 34,682 | | |

4.2.13 กลุ่มสาระการเรียนรู้ภาษาต่างประเทศ

| โครงการ | ที่ | งาน/กิจกรรม | งบอนุมัติ | ระยะเวลา | ผู้รับผิดชอบ |
|---|-----|-----------------------------------|---------------|----------------------|---|
| พัฒนาทักษะทางภาษา | 1 | พัฒนานักเรียนขาดความสามารถทางภาษา | 4,000 | มี.ค. 66/ ก.ย. 66 | ครูชนิดา/ครูศศธร |
| | 3 | ติว O-NET ภาษาอังกฤษ | 5,000 | ม.ค.-66 | ครูศศธร/ครูลลิตา |
| | 4 | วันคริสต์มาส | 8,682 | ธ.ค.-65 | ครูศิริระฟ้า/ครูลลิตา |
| | 5 | วันตรุษจีน | 6,000 | ม.ค.-66 | ครูอารดา |
| รวม | | | 23,682 | | |
| พัฒนานวัตกรรมการเรียนรู้กลุ่มสาระภาษาต่างประเทศ | 7 | กิจกรรม PLCการพัฒนางาน (PA) | 6,000 | มี.ค. 66/ ก.ย. 66 | ครูศศธร/ครูชนิดา ครูศิริระฟ้า/ครูลลิตา |
| | 8 | กิจกรรม 1 ครู 1 นวัตกรรม | 5,000 | พ.ค.-66 | ครูอารดา |
| รวม | | | 11,000 | | |
| รวมรายจ่ายพัฒนาคุณภาพตามประเด็นกลยุทธ์ | | | 34,682 | | |

4.2.14 กิจกรรมพัฒนาผู้เรียน

| โครงการ | ที่ | งาน/กิจกรรม | งบอนุมัติ | ระยะเวลา | ผู้รับผิดชอบ |
|--|-----|--|----------------|-------------------|------------------------|
| 1.พัฒนาศักยภาพผู้เรียน ให้มีมาตรฐานสู่สากล | 1 | กลุ่มสาระภาษาไทย | 1,700 | ต.ค.65- ก.พ.66 | ครูสุชาติ/ ครูปัทมา |
| | 2 | กลุ่มสาระวิทยาศาสตร์และเทคโนโลยี | 6,000 | | |
| | 3 | กลุ่มสาระคณิตศาสตร์ | 4,000 | | |
| | 4 | กลุ่มสาระสังคมศึกษาและวัฒนธรรม | 6,000 | | |
| | 5 | กลุ่มสาระศิลปะดนตรี | 9,000 | | |
| | 6 | กลุ่มสาระการงานอาชีพ | 8,000 | | |
| | 7 | กลุ่มสาระภาษาต่างประเทศ | 1,500 | | |
| | 8 | กลุ่มสาระสุขศึกษาและพลศึกษา | 1,000 | | |
| | 9 | กิจกรรมพัฒนาผู้เรียน | 2,236 | | |
| | 10 | ศูนย์ทัศนศิลป์ | 13,000 | | |
| | 11 | คำขวัญแข่งขันระดับภาค/ชาติ | 8,000 | | ครูสุชาติ/ ครูปัทมา |
| 2.พัฒนาทักษะและ ศักยภาพทางวิชาการ ดนตรี กีฬาและอาชีพ | 14 | ส่งเสริมการแข่งขันภาษาไทย | 2,000 | พ.ค.-66 | ครูปิยะบุตร |
| | 15 | ค่ายคณิตศาสตร์ | 2,000 | ส.ค.-66 | ครูทศพร |
| | 16 | การแข่งขันคณิตศาสตร์นานาชาติ ม.ต้น | 2,000 | เม.ย.-66 | ครูทศพร |
| | 17 | ส่งเสริมความเป็นเลิศทางด้านกีฬาจัก สีลัต | 30,000 | ธ.ค.65-ก.ย. 66 | ครูณัฐยาธิ์ |
| | 18 | ค่ายทักษะวงดนตรีสากล วงโยธวาทิต และวงโปงลาง | 2,000 | ม.ค.-66 | ครูอาทร |
| รวม | | | 98,436 | | |
| 3.พัฒนาศักยภาพผู้เรียน | 19 | เข้าค่ายพักแรมลูกเสือเนตรนารี | 15,000 | ก.พ.-66 | ครูสุชาติ |
| | 20 | ทัศนศึกษานักเรียน | 129,800 | ธ.ค.-65 | ครูสุชาติ |
| | 21 | อบรมการใช้โปรแกรมคอมพิวเตอร์ | 1,000 | มิ.ย.-66 | ครูประหยัด |
| รวม | | | 145,800 | | |
| รวมรายจ่ายพัฒนาคุณภาพตามประเด็นกลยุทธ์ | | | 244,236 | | |

บทที่ 5

การกำกับ ติดตาม ประเมินผลและรายงาน

การกำกับ ติดตาม ประเมิน และรายงานผล การดำเนินงานโครงการทุกขั้นตอนทั้งก่อน ดำเนินการ ระหว่างดำเนินการ และเมื่อสิ้นสุดงาน/โครงการ นับเป็นปัจจัยที่ทำให้การดำเนินงาน โครงการประสบผลสำเร็จตามเป้าหมาย โรงเรียนจึงกำหนดแนวทางการกำกับ ติดตาม ประเมิน และรายงานผลการดำเนินงานตามแผนพัฒนาการจัดการศึกษาขั้นพื้นฐานขึ้น ดังนี้

5.1 หลักการ

1. การกำกับ ติดตาม ประเมิน และรายงานผลโครงการ มุ่งเน้นการนำข้อมูลสารสนเทศที่ได้ จากการดำเนินงานมาปรับปรุงพัฒนาโรงเรียนอย่างต่อเนื่องยั่งยืน
2. การกำกับ ติดตาม ประเมิน และรายงานผล เป็นเครื่องมือสำหรับสื่อสาร ทำความเข้าใจ เรียนรู้ ร่วมกันและพัฒนาปรับปรุงมิใช่มุ่งเน้นควบคุมการดำเนินงานตามกิจกรรม เวลา หรืองบประมาณ ที่กำหนด
3. ยึดหลักการประเมินตนเองของผู้ปฏิบัติกับการมีส่วนร่วมของผู้เกี่ยวข้อง เพื่อเป็นการดึงพลัง ความรับผิดชอบร่วมกันจากทุกส่วน โดยให้การกำกับติดตามประเมินและรายงานเป็นส่วนประกอบที่ควบคู่ ไปด้วยกับการพัฒนางานสู่ความสำเร็จ

5.2 การกำกับ (Monitoring)

1. โรงเรียนจัดระบบการกำกับ ติดตามผลการปฏิบัติงานตามกลยุทธ์ และมาตรฐานการศึกษา ของโรงเรียน ในเรื่องขั้นตอน วิธีการ บุคลากร ระยะเวลาดำเนินการ และงบประมาณ
2. โรงเรียนจัดให้ผู้รับผิดชอบรายงานผลการปฏิบัติงาน ทั้งก่อนดำเนินการ ระหว่างดำเนินการ และ สิ้นสุดการดำเนินการ เพื่อให้ทราบความก้าวหน้า อุปสรรค ปัญหาและความสำเร็จของงาน

5.3 การตรวจสอบ (Auditing)

1. การตรวจสอบหรือประเมินภายใน (Internal Quality) โรงเรียนจะประเมินตนเอง (School Self Evaluation) เป็นการภายใน โดยคณะกรรมการที่โรงเรียนมอบหมาย ทั้งนี้เพื่อนำข้อมูลมาปรับปรุง พัฒนา งานและรับการประเมินภายในโดยหน่วยงานต้นสังกัด คือ สำนักงานเขตพื้นที่การศึกษามัธยมศึกษาศรีสะเกษ ยโสธร
2. การตรวจสอบหรือประเมินจากภายนอก (External Quality Audit) โรงเรียนจะได้รับการ ประเมินจากองค์กรอิสระซึ่งเป็นองค์กรมหาชนที่รัฐบาลกำหนด ประเมินเพื่อรับรอง มาตรฐานคุณภาพ การศึกษาตามที่โรงเรียนกำหนดไว้ในรอบที่ 4

5.4 การรายงาน (Reporting)

1. ให้ผู้รับผิดชอบการปฏิบัติงานตามโครงการที่กำหนดไว้ในแผนปฏิบัติการประจำปีการศึกษา รายงานผลการดำเนินงานทุกสิ้นภาคเรียน และสรุปรายงานเมื่อสิ้นสุดปีการศึกษา

2. โรงเรียนจัดทำรายงานประจำปี (SAR) เพื่อรายงานภาพรวมของการดำเนินงานตาม แผนพัฒนาคุณภาพโรงเรียนและแผนพัฒนาคุณภาพการศึกษาของโรงเรียน ทั้งผลสำเร็จ อุปสรรค ปัญหา และสิ่งที่โรงเรียนจะดำเนินการต่อไปเสนอต่อหน่วยงานต้นสังกัด และรายงานสาธารณชน ชุมชน ผู้ปกครอง ประชาชน

5.5 วัตถุประสงค์

1. เพื่อเป็นแนวทางในการกำกับ ติดตาม ประเมิน และรายงานผลการดำเนินงานโครงการ ตามแผนพัฒนาการจัดการศึกษาขั้นพื้นฐาน
2. เพื่อกำกับ ติดตาม ประเมิน รายงานและรวบรวมผลการปฏิบัติงาน/โครงการตาม แผนปฏิบัติการ ซึ่งจะทำให้ทราบผลการดำเนินการ ปัญหาและอุปสรรคในการปฏิบัติงาน อันนำไปสู่การ ปรับแผนปฏิบัติการ และแผนพัฒนาการจัดการศึกษาขั้นพื้นฐานในช่วงเวลาที่เหมาะสม
3. เพื่อนำไปใช้ประโยชน์ในการจัดทำแผนพัฒนาการจัดการศึกษาขั้นพื้นฐานและปฏิบัติการ ในระยะต่อไป

5.6 เป้าหมาย

1. ติดตามการดำเนินงานตามกิจกรรม/ งาน/ โครงการ ที่ระบุไว้ในแผนพัฒนาการจัด การศึกษาขั้นพื้นฐาน 2563 – 2566 ทั้งก่อนดำเนินการ ระหว่างดำเนินการ และเมื่อสิ้นสุดงาน/ โครงการ
2. รายงานผลการดำเนินงานตามกิจกรรม/ งาน/ โครงการ ทุกสัปดาห์เรียนในเดือนตุลาคม และ มีนาคม
3. สรุปรายงานผลตามกิจกรรม/งาน/โครงการ หลังสิ้นสุดปีการศึกษา (31 มีนาคม)

5.7 วิธีดำเนินการ

1. มอบหมายผู้รับผิดชอบการกำกับติดตามแผนพัฒนาการจัดการศึกษาขั้นพื้นฐาน และประเมินผลงานโครงการตามแผนพัฒนาการจัดการศึกษาขั้นพื้นฐานและปฏิบัติการ ประจำปีการศึกษา ดังต่อไปนี้ ที่กลุ่มงาน ผู้กำกับติดตาม ระดับกลุ่มสาระ/งาน ผู้กำกับติดตาม ระดับฝ่าย ผู้เกี่ยวข้อง

| ที่ | กลุ่มงาน | ผู้กำกับติดตาม ระดับกลุ่มสาระ/งาน | ผู้กำกับติดตาม ระดับฝ่าย | ผู้เกี่ยวข้อง |
|-----|-----------------------|-----------------------------------|--------------------------|-----------------|
| 1 | กลุ่มสาระการเรียนรู้ | หัวหน้ากลุ่มสาระ | ผู้อำนวยการสถานศึกษา | งานประกันคุณภาพ |
| 2 | ฝ่ายวิชาการ | หัวหน้าฝ่าย | ผู้อำนวยการสถานศึกษา | |
| 3 | ฝ่ายแผนงานและงบประมาณ | หัวหน้าฝ่าย | ผู้อำนวยการสถานศึกษา | |
| 4 | ฝ่ายบุคคล | หัวหน้าฝ่าย | ผู้อำนวยการสถานศึกษา | |
| 5 | ฝ่ายบริหารทั่วไป | หัวหน้าฝ่าย | ผู้อำนวยการสถานศึกษา | |

2. จัดทำปฏิทินกำหนดภารกิจกำกับติดตามประเมินผลและรายงาน
3. จัดเตรียมเครื่องมือในการตรวจสอบ กำกับ ติดตามและประเมินผล

4. แจ้งทุกฝ่าย งาน กลุ่มสาระและผู้รับผิดชอบโครงการตามแผนปฏิบัติราชการทราบ ถือปฏิบัติ และให้รายงานผลการดำเนินงานตามระยะเวลาและแบบที่กำหนด
5. ดำเนินการติดตามและประเมินผลตามปฏิทินที่กำหนด
6. สรุปและรายงานผล

5.8 บทบาทหน้าที่ของผู้มีส่วนเกี่ยวข้องกับการจัดการศึกษาของสถานศึกษา

การดำเนินงานจัดทำแผนพัฒนาการจัดการศึกษาของสถานศึกษาที่มุ่งคุณภาพตามมาตรฐานการศึกษาของสถานศึกษา เกี่ยวข้องกับทุกฝ่ายในสถานศึกษา รวมถึงบุคลากรขององค์กรอื่น ๆ ดังนั้น จึงควรเข้าใจบทบาทของผู้มีส่วนเกี่ยวข้องดังนี้

1. บุคลากรภายในสถานศึกษา

1.1 ผู้อำนวยการโรงเรียน มีบทบาทหน้าที่ ดังนี้

- 1) วิเคราะห์ ศึกษา นโยบาย ยุทธศาสตร์การจัดการศึกษาของชาติ กระทรวง กรม จังหวัด เขตพื้นที่การศึกษา และสภาพความต้องการของท้องถิ่นชุมชน สภาพการจัดการศึกษา ปัญหา และความต้องการจำเป็นอย่างเป็นระบบ นำมากำหนดวิสัยทัศน์ พันธกิจ เป้าหมาย และความสำเร็จของ สถานศึกษา ร่วมกับบุคลากรและผู้มีส่วนเกี่ยวข้องทุกฝ่าย
- 2) ส่งเสริมความรู้ความเข้าใจและความตระหนักในเรื่องการประกันคุณภาพการศึกษากับ ครู บุคลากรและผู้เกี่ยวข้องทุกฝ่าย รวมทั้งการจัดระบบประกันคุณภาพภายในของสถานศึกษา
- 3) แต่งตั้งคณะกรรมการ คณะทำงาน และมอบหมายหน้าที่รับผิดชอบในการดำเนินงาน ตามกระบวนการในการประกันคุณภาพการศึกษา รวมทั้งการกำหนดบทบาทหน้าที่และแนวทางการร่วมมือของ ครู ผู้เรียน ผู้ปกครอง องค์กรชุมชนและองค์กรปกครองส่วนท้องถิ่น
- 4) จัดสรรงบประมาณและทรัพยากร เพื่อใช้ในแผนพัฒนาการจัดการศึกษาของ สถานศึกษา ที่มุ่งคุณภาพตามมาตรฐานการศึกษาของสถานศึกษา (ระยะ 3-5 ปี) และแผนปฏิบัติการ ประจำปี
- 5) ร่วมประชุมปฏิบัติการและร่วมระดมพลังสมองในการจัดทำแผนพัฒนาการจัดการศึกษาของสถานศึกษาที่มุ่งคุณภาพตามมาตรฐานการศึกษาของสถานศึกษา (ระยะ 3-5 ปี) และแผนปฏิบัติการ ประจำปี
- 6) สนับสนุน อำนวยความสะดวก รวมทั้งการแก้ไข ปัญหาอุปสรรคต่าง ๆ ในการจัดทำ แผนพัฒนาการจัดการศึกษาของสถานศึกษาที่มุ่งคุณภาพตามมาตรฐานการศึกษาของสถานศึกษา (ระยะ 3 - 5 ปี) และแผนปฏิบัติการประจำปี
- 7) ตรวจสอบ กำกับ ติดตาม กระบวนการจัดทำแผน รวมทั้งจัดให้มีการประเมิน คุณภาพของแผนการจัดการศึกษาของสถานศึกษาที่มุ่งคุณภาพตามมาตรฐานการศึกษาของสถานศึกษา (ระยะ 3 - 5 ปี) และแผนปฏิบัติการประจำปี

8) จัดให้มีการประเมินคุณภาพภายในตามมาตรฐานการศึกษาของสถานศึกษา และจัดทำรายงานผลการปฏิบัติงานประจำปีนำเสนอต่อผู้มีส่วนเกี่ยวข้อง และใช้เป็นข้อมูลในการจัดทำ แผนพัฒนาการจัดการศึกษาที่มุ่งคุณภาพตามมาตรฐานการศึกษาของสถานศึกษา (ระยะ 3 - 5 ปี) ต่อไป

1.2 หัวหน้ากลุ่ม/หัวหน้างาน/หัวหน้ากลุ่มสาระการเรียนรู้/ครู มีบทบาทหน้าที่ ดังนี้

1) สรุปรายงานสารสนเทศเกี่ยวกับผลการดำเนินงานของสถานศึกษา ผลการประเมิน คุณภาพผู้เรียน ผลงานดีเด่นของผู้เรียน ศักยภาพของครู สภาพการจัดการเรียนการสอน ปัญหา และสภาพความ ต้องการจำเป็น นโยบาย ยุทธศาสตร์การพัฒนาคุณภาพการศึกษา ความต้องการของ ผู้ปกครอง ผู้เรียน และ ชุมชน

2) ร่วมประชุมหารือ สัมมนา วิเคราะห์สภาพการจัดการศึกษาของสถานศึกษา ปัญหา และ ความต้องการจำเป็น กำหนดวิสัยทัศน์ พันธกิจ เป้าหมายและความสำเร็จของสถานศึกษา ร่วมกับ บุคลากร และผู้มีส่วนเกี่ยวข้องทุกฝ่าย รวมทั้งกำหนดเป้าหมาย/ความสำเร็จสู่การพัฒนางานในหน้าที่ รับผิดชอบ

3) ดำเนินกิจกรรม/โครงการ สรุปรวบรวมรายงาน และประเมินผลกิจกรรม/โครงการ ตาม แผนพัฒนาการจัดการศึกษาของสถานศึกษาที่มุ่งคุณภาพตามมาตรฐานการศึกษาของสถานศึกษา (ระยะ 3 - 5 ปี) และแผนปฏิบัติการประจำปี

2. บุคลากรอื่นที่เกี่ยวข้องกับสถานศึกษา มีบทบาทหน้าที่ ดังนี้

2.1 คณะกรรมการสถานศึกษา มีบทบาทหน้าที่ ดังนี้

1) ให้ข้อมูลและร่วมวิเคราะห์ข้อมูลสารสนเทศเกี่ยวกับชุมชน สภาพปัญหาและความ ต้องการของผู้ปกครอง ท้องถิ่น ชุมชน ความต้องการของชุมชน แหล่งเรียนรู้ ภูมิปัญญา วิทยาการ ท้องถิ่น การ สนับสนุนจากชุมชน คุณภาพผู้เรียนและการศึกษาต่อ

2) ร่วมกำหนดวิสัยทัศน์ พันธกิจ เป้าหมายความสำเร็จของสถานศึกษา

3) พิจารณาให้ความเห็นชอบแผนพัฒนาการจัดการศึกษาที่มุ่งคุณภาพตามมาตรฐาน การศึกษาของสถานศึกษาและแผนปฏิบัติการประจำปี ตลอดจนการใช้งบประมาณและทรัพยากรอื่นที่ เกี่ยวข้อง

4) กำกับ ติดตามการดำเนินงานตามแผนของสถานศึกษา

2.2 ผู้ปกครอง ผู้เรียน มีบทบาทหน้าที่ ดังนี้

1) ให้ข้อมูลและร่วมวิเคราะห์ข้อมูลสารสนเทศเกี่ยวกับชุมชน สภาพปัญหาความ ต้องการของผู้ปกครองและผู้เรียน การช่วยเหลือสนับสนุนโรงเรียน การพัฒนาคุณภาพผู้เรียนและ การศึกษาต่อ

2) ร่วมประชุมหารือ สัมมนาเพื่อกำหนดวิสัยทัศน์ พันธกิจ เป้าหมายและความสำเร็จ ของ สถานศึกษากับบุคลากรและผู้มีส่วนเกี่ยวข้องทุกฝ่าย

3) ให้การสนับสนุนการใช้งบประมาณและทรัพยากร เพื่อใช้ตามแผนพัฒนาการจัด การศึกษา ที่มุ่งคุณภาพตามมาตรฐานการศึกษาของสถานศึกษาและแผนปฏิบัติการประจำปี

4) ร่วมนำเสนอและสะท้อนผลจากการประเมินคุณภาพภายในตามมาตรฐานการศึกษา ของ สถานศึกษา สู่กระบวนการพัฒนาคุณภาพการศึกษาของสถานศึกษาในปีต่อไป

2.3 หน่วยงาน องค์กรปกครองท้องถิ่น องค์กรเอกชนและชุมชน มีบทบาทหน้าที่ ดังนี้

- 1) นำเสนอและร่วมวิเคราะห์ข้อมูลสารสนเทศเกี่ยวกับชุมชน สภาพปัญหาและความต้องการของท้องถิ่นชุมชน แหล่งเรียนรู้ ภูมิปัญญาและวิทยาการในท้องถิ่น นโยบายและทิศทางการพัฒนา ชุมชน การสนับสนุนงบประมาณและทรัพยากรจากชุมชน การพัฒนาคุณภาพผู้เรียนและการศึกษาต่อ
- 2) ร่วมจัดทำแผนพัฒนาการจัดการศึกษาที่มุ่งคุณภาพตามมาตรฐานการศึกษาของสถานศึกษาและแผนปฏิบัติการประจำปี
- 3) ให้การสนับสนุนการใช้งบประมาณและทรัพยากร เพื่อใช้ตามแผนพัฒนาการจัดการศึกษาที่มุ่งคุณภาพตามมาตรฐานการศึกษาของสถานศึกษา (ระยะ 3-5 ปี) และแผนปฏิบัติการประจำปี
- 4) ร่วมกิจกรรม/โครงการที่เกี่ยวข้องตามแผนปฏิบัติการประจำปี
- 5) ร่วมนำเสนอและสะท้อนผลจากการประเมินคุณภาพภายในตามมาตรฐานการศึกษา ของสถานศึกษาสู่กระบวนการพัฒนาคุณภาพการศึกษาของสถานศึกษาในปีต่อไป

ภาคผนวก

- คำสั่งโรงเรียนโนนค้อวิทยาคม ที่ 059/2565 เรื่อง แต่งตั้งข้าราชการครูและบุคลากรทางการศึกษาปฏิบัติหน้าที่งานสารสนเทศและศูนย์เครือข่ายข้อมูล ภาคเรียน 1 ปีการศึกษา 2565



คำสั่งโรงเรียนโนนค้อวิทยาคม

ที่ 059/2565

เรื่อง แต่งตั้งข้าราชการครูและบุคลากรทางการศึกษาปฏิบัติหน้าที่งานสารสนเทศและศูนย์เครือข่ายข้อมูล

ภาคเรียน 1 ปีการศึกษา 2565

ด้วยโรงเรียนโนนค้อวิทยาคม ได้มีการกำหนดบทบาท หน้าที่และความรับผิดชอบ ของข้าราชการครู และ บุคลากรทางการศึกษา ให้เหมาะสมและสอดคล้องกับความรู้ความสามารถและใช้เป็นแนวทางในการ ปฏิบัติงาน ให้มี ประสิทธิภาพและเกิดประสิทธิผลสูงสุด ตามเกณฑ์มาตรฐานการศึกษาสอดคล้องกับ หลักเกณฑ์และวิธีการประเมินผลการ ปฏิบัติงานของข้าราชการครูและบุคลากรทางการศึกษา เพื่อให้การ ปฏิบัติงานต่าง ๆ ดำเนินไปด้วยความเรียบร้อย อาศัย อำนาจตามความในมาตรา 53 และมาตรา 68 แห่ง พระราชบัญญัติระเบียบข้าราชการครูและบุคลากรทางการศึกษา พ.ศ. 2547 และที่แก้ไขเพิ่มเติม คำสั่ง หัวหน้าคณะรักษาความสงบแห่งชาติที่ 16/2560 เรื่อง การบริหารงานบุคคลของ ข้าราชการครูและบุคลากร ทางการศึกษา ลงวันที่ 21 มีนาคม 2560 คำสั่งหัวหน้าคณะรักษาความสงบแห่งชาติที่ 19 /2560 เรื่อง การ ปฏิรูปการศึกษาในภูมิภาค ของกระทรวงศึกษาธิการ ลงวันที่ 3 เมษายน 2560 จึงแต่งตั้งข้าราชการครู และ บุคลากรทางการศึกษาปฏิบัติหน้าที่งานสารสนเทศและศูนย์เครือข่ายข้อมูล ภาคเรียนที่ 1 ปีการศึกษา 2565 ดังต่อไปนี้

1. คณะกรรมการที่ปรึกษา

| | | |
|-----------------------------|------------------------|---------------------|
| 1.1 นายพรศักดิ์ อุ่นใจ | ผู้อำนวยการโรงเรียน | ประธานกรรมการ |
| 1.2 นางสาวกุลทิพา นนทพจน์ | รองผู้อำนวยการโรงเรียน | รองประธานกรรมการ |
| 1.3 นายอภิชาติ ประสิทธิ์ชัย | ครู ชำนาญการพิเศษ | กรรมการ |
| 1.4 นางวเรศ สาระพิชญ์ | ครู ชำนาญการพิเศษ | กรรมการ |
| 1.5 นางวรรณุช ศรีภา | ครู ชำนาญการพิเศษ | กรรมการ |
| 1.6 นางกาญจนา ยอดมาลี | ครู ชำนาญการพิเศษ | กรรมการ |
| 1.7 นางชนิดา ไพบุลย์สวัสดิ์ | ครู ชำนาญการพิเศษ | กรรมการและเลขานุการ |

หน้าที่และความรับผิดชอบ

- 1) ให้คำปรึกษาและข้อเสนอแนะเกี่ยวกับงานสารสนเทศและศูนย์เครือข่ายข้อมูล
- 2) อำนวยการ บริหารจัดการ ในการกำหนดนโยบาย วางแผนงาน และจัดระบบการบริหารงาน ของ งานสารสนเทศและศูนย์เครือข่ายข้อมูล

3) ปฏิบัติงานอื่นๆ ที่โรงเรียนมอบหมาย

2. งานสารสนเทศและศูนย์เครือข่ายข้อมูล

| | | |
|-----------------------------|------------------|-------------|
| 2.1 นายประหยัด แถลงสุข | ครูชำนาญการ | หัวหน้างาน |
| 2.2 นางชนิดา ไพบุลย์สวัสดิ์ | ครูชำนาญการพิเศษ | เจ้าหน้าที่ |
| 2.3 นางสาวศิริฟ้า จันทมุด | ครู | เจ้าหน้าที่ |

หน้าที่และความรับผิดชอบ

- 1) สำรวจระบบเครือข่ายข้อมูลสารสนเทศ
- 2) จัดทำทะเบียนเครือข่ายข้อมูลสารสนเทศ
- 3) จัดระบบฐานข้อมูลของสถานศึกษา เพื่อใช้ในการบริหารจัดการภายในสถานศึกษาให้สอดคล้องกับระบบ ฐานข้อมูลของเขตพื้นที่การศึกษา
- 4) พัฒนาศักยภาพผู้รับผิดชอบระบบเครือข่ายข้อมูลสารสนเทศให้มีความรู้ความสามารถและทักษะในการปฏิบัติ ภารกิจ
- 5) จัดระบบเครือข่ายข้อมูลสารสนเทศเชื่อมโยงกับสถานศึกษาอื่น เขตพื้นที่การศึกษาและส่วนกลาง
- 6) ตรวจสอบความถูกต้องของข้อมูลทุกประเภท
- 7) จัดเก็บข้อมูลและรักษาข้อมูลให้ถูกต้อง เหมาะสมเป็นปัจจุบัน
- 8) เก็บรวบรวมผลงานของโรงเรียน ของครูและของนักเรียน
- 9) นำเสนอและเผยแพร่ข้อมูลสารสนเทศเพื่อการบริหาร การบริการและการประชาสัมพันธ์
- 10) สรุปผลงานของโรงเรียน ของครูและของนักเรียน แต่ละปีเป็นรูปเล่มทุกสิ้นปีการศึกษา
- 11) ประเมินและประสานงานระบบเครือข่ายข้อมูลสารสนเทศ และปรับปรุงพัฒนาเป็นระยะ ๆ
- 12) ปฏิบัติหน้าที่อื่นที่ได้รับมอบหมาย

ให้คณะกรรมการที่ได้รับแต่งตั้ง ปฏิบัติหน้าที่ตามที่ได้รับมอบหมาย อย่างเต็มความสามารถ เสียสละ ททุ่มเท เพื่อให้การดำเนินงานจัดทำงานสารสนเทศและศูนย์เครือข่ายข้อมูล ประจำปีงบประมาณ 2566 บรรลุตามวัตถุประสงค์อย่างมีประสิทธิภาพ ประสิทธิผล และบังเกิดประโยชน์สูงสุด หากมีปัญหาคืออุปสรรคประการใด ให้รีบรายงานให้ผู้บังคับบัญชาทราบโดยด่วน เพื่อหาแนวทางแก้ไขปัญหาร่วมกันต่อไป

สั่ง ณ วันที่ 26 ตุลาคม พ.ศ. 2565



(นายพรศักดิ์ อุ่นใจ)

ผู้อำนวยการโรงเรียนโนนค้อวิทยาคม