



# คู่มือการรับนักเรียน โรงเรียนธัญญสิทธิศิลป์

ปีการศึกษา 2567



THANYASITTHISIN SCHOOL

# คำนำ

คู่มือการรับสมัครนักเรียนประจำปีการศึกษา 2567 ฉบับนี้ โรงเรียนธัญญสิทธิศิลป์ จัดทำขึ้นเพื่อเป็นคู่มือให้ผู้ปกครองนักเรียนที่มีความสนใจ และประสงค์ที่จะนำบุตรหลานมาเข้าเรียนในปีนี้ได้ศึกษาและสร้างความเข้าใจที่ถูกต้องตรงกัน ระหว่างโรงเรียนกับผู้ปกครอง จะช่วยให้ผู้ปกครองปฏิบัติอย่างถูกต้อง ตามระเบียบของโรงเรียน และมีความเข้าใจเกี่ยวกับการจัดการศึกษาของโรงเรียน ยอมรับการจัดการศึกษาของโรงเรียนธัญญสิทธิศิลป์ได้ ซึ่งจะก่อให้เกิดประโยชน์ต่อนักเรียนโดยตรง ทำให้โรงเรียนสามารถบริหารจัดการศึกษาตามนโยบายของกระทรวงศึกษาธิการ และของโรงเรียนตามลำดับต่อไปได้

โรงเรียนธัญญสิทธิศิลป์หวังว่าข้อมูลในคู่มือการรับสมัครฉบับนี้ จะเป็นประโยชน์ต่อผู้ปกครอง และขอขอบคุณคณะกรรมการสถานศึกษา คณะครู ผู้ปกครองที่ได้ให้ข้อเสนอแนะในการบริหารจัดการโรงเรียนเป็นอย่างดี ทำให้การจัดทำคู่มือการรับสมัครนักเรียนประจำปี 2567 ของโรงเรียนธัญญสิทธิศิลป์สำเร็จลุล่วงได้ด้วยดี



(นายวัฒนา บุญจนะ)

ผู้อำนวยการโรงเรียนธัญญสิทธิศิลป์



# สารบัญ

เนื้อหา	หน้า
คำนำ	
ข้อมูลโรงเรียนธัญญสิทธิศิลป์	1
ตารางการรับนักเรียน	5
ปฏิทินการรับสมัครนักเรียน	10
วิธีการรับนักเรียน เข้าเป็นนักเรียนของโรงเรียนธัญญสิทธิศิลป์	11
การจัดรูปแบบการเรียนการสอน ปีการศึกษา 2567	
- โครงสร้างหลักสูตรสถานศึกษาระดับปฐมวัย ห้องเรียนปกติ	12
- โครงสร้างหลักสูตรสถานศึกษาระดับปฐมวัย ห้องเรียนโครงการภาษาอังกฤษ (IEP)	13
- โครงสร้างหลักสูตรสถานศึกษาระดับปฐมวัย ห้องเรียนโครงการภาษาอังกฤษ (MEP)	14
- โครงสร้างหลักสูตรสถานศึกษาระดับประถมศึกษา ห้องเรียนปกติ	15
- โครงสร้างหลักสูตรสถานศึกษาระดับประถมศึกษา ห้องเรียนโครงการภาษาอังกฤษ (IEP)	16
- โครงสร้างหลักสูตรสถานศึกษาระดับประถมศึกษา ห้องเรียนโครงการภาษาอังกฤษ (MEP)	17
- ค่าใช้จ่าย ชั้นอนุบาล 2 - 3 ห้องเรียนปกติ	19
- ค่าใช้จ่าย ชั้นอนุบาล 2 - 3 ห้องเรียนโครงการภาษาอังกฤษ IEP	19
- ค่าใช้จ่าย ชั้นอนุบาล 2 - 3 ห้องเรียนโครงการภาษาอังกฤษ MEP	19
- ค่าใช้จ่าย ชั้นประถมศึกษาปีที่ 1 - 6 ห้องเรียนปกติ	20
- ค่าใช้จ่าย ชั้นประถมศึกษาปีที่ 1 - 6 ห้องเรียนโครงการภาษาอังกฤษ IEP	20
- ค่าใช้จ่าย ชั้นประถมศึกษาปีที่ 1 - 6 ห้องเรียนโครงการภาษาอังกฤษ MEP	20
กฎและระเบียบของโรงเรียน	21
ระเบียบการแต่งกายนักเรียน	
- ระเบียบการแต่งกายนักเรียนระดับปฐมวัย (ห้องเรียนปกติและห้องเรียนพิเศษ IEP,MEP)	23
- ระเบียบการแต่งกายนักเรียนระดับประถมศึกษา (ห้องเรียนปกติและห้องเรียนพิเศษ IEP,MEP)	25
ภาพเครื่องแบบการแต่งกายนักเรียนชาย-หญิง	
- ระดับปฐมวัย	27
- ระดับประถมศึกษาตอนต้น	28
- ระดับประถมศึกษาตอนปลาย	28
- ระเบียบทรงผม	29
	29





## ข้อมูลโรงเรียนธัญญสิทธิศิลป์

โรงเรียนธัญญสิทธิศิลป์ เปิดทำการสอนครั้งแรก ตั้งแต่ปี 2455 จนถึงปัจจุบัน เป็นเวลา 112 ปี โดยจัดการศึกษาในชั้นอนุบาลปีที่ 2 ถึงชั้นประถมศึกษาปีที่ 6 เปิดทำการสอน เป็น 2 ระดับ คือ

1. ระดับก่อนประถมศึกษา (อนุบาล 2 – 3)
2. ระดับประถมศึกษา (ประถมศึกษาปีที่ 1 - 6)

### หลักสูตรที่โรงเรียนเปิดจัดการเรียนการสอน ในปีการศึกษา 2567

1. หลักสูตรห้องเรียนปกติ (Standard Class) จัดการเรียนการสอน ในระดับชั้นอนุบาล 2 ถึงชั้นประถมศึกษาปีที่ 6
2. หลักสูตรห้องเรียนพิเศษ IEP (Intensive English Program) จัดการเรียน การสอนในชั้นระดับชั้นอนุบาล 2 ถึงชั้นประถมศึกษาปีที่ 6
3. หลักสูตรห้องเรียนพิเศษ MEP (Mini English Program) จัดการเรียน การสอนในระดับชั้นอนุบาล 2 ถึงชั้นประถมศึกษาปีที่ 6

ส่งเสริมการเรียนการสอนด้านภาษาอังกฤษโดยครูต่างชาติ ในระดับอนุบาล สัปดาห์ละ 1 ชั่วโมง และในระดับชั้นประถมศึกษา 2 ชั่วโมง

การบริหารจัดการศึกษา นำโดย นายวัฒนา บุญจนะ ผู้อำนวยการโรงเรียน ธัญญสิทธิศิลป์ ร่วมกับ คณะกรรมการสถานศึกษาขั้นพื้นฐาน คณะกรรมการเครือข่ายผู้ปกครอง โรงเรียนธัญญสิทธิศิลป์ โดยมีองค์กรสนับสนุนอย่างต่อเนื่องทั้งภาครัฐและเอกชน ชุมชน ทำให้ โรงเรียนธัญญสิทธิศิลป์ ประสบความสำเร็จได้รับ อาทิเช่น

- สถานศึกษารางวัลพระราชทาน ระดับก่อนประถมศึกษา (ขนาดกลาง) ปีการศึกษา 2560
- สถานศึกษารางวัลพระราชทาน ระดับประถมศึกษา (ขนาดใหญ่) ปีการศึกษา 2561
- โรงเรียนอนุบาลประจำเขตพื้นที่การศึกษาประถมศึกษาปทุมธานี เขต 2
- โรงเรียนศูนย์ต้นแบบพัฒนาการจัดการศึกษาปฐมวัยของสำนักงานเขตพื้นที่ การศึกษาประถมศึกษาปทุมธานี เขต 2
- โรงเรียนคุณภาพประจำตำบล
- โรงเรียนจัดการสอนภาษาอังกฤษ (ห้องเรียนพิเศษ MEP, IEP)



- รางวัลวัฒนคุณาธร ผู้ทำคุณประโยชน์ต่อกระทรวงวัฒนธรรม ระดับประเทศ
- รางวัลผลการทดสอบระดับชาติ (O-NET) สูงกว่าค่าเฉลี่ยระดับประเทศ  
ทุกปีการศึกษา
- รางวัล IQA AWARD ปีการศึกษา 2561
- รางวัล จากสมเด็จพระกนิษฐาธิราชเจ้า กรมสมเด็จพระเทพรัตนราชสุดาฯ สยาม  
บรมราชกุมารี เป็นโรงเรียนที่อบรมพัฒนา เยาวชนให้เป็นคนดี มีคุณภาพ  
เรียนรู้ความพอเพียง ตามรอยพ่อ
- รางวัล นักเรียนพระราชทาน ปีการศึกษา 2563 เด็กหญิงตองยี บัวบาน
- โรงเรียนต้นแบบการส่งเสริมคุณธรรม จริยธรรม “ระดับ 4 ดาว”  
ปีการศึกษา 2564
- ได้รับการยกย่องเป็นโรงเรียนที่ประสบผลสำเร็จในการถอดบทเรียนและพัฒนา  
นวัตกรรมความดี (Virtue Innovation Model) โครงการพัฒนายุวทูตความดีสู่  
วิถีพลเมืองโลกในศตวรรษที่ 21 ร่วมกับกระทรวงการต่างประเทศ  
ประจำปี 2564 ระดับสำนักงานคณะกรรมการการศึกษาขั้นพื้นฐาน
- รางวัลชนะเลิศระดับประถมศึกษา ประเภททีมหญิงล้วน โครงการประกวด  
สวดมนต์หมู่สรรเสริญพระรัตนตรัย ทำนองสรภัญญะ ประเภททีม 5 คน  
ระดับจังหวัดประจำปี พ.ศ. 2565 โดยสำนักงานวัฒนธรรม จังหวัดปทุมธานี
- รางวัล IQA AWARD ประจำปีการศึกษา 2564 “ระดับยอดเยี่ยม”
- รางวัล นักเรียนพระราชทาน ปีการศึกษา 2565 เด็กหญิงณัฐริกา เพ็ชรยิ้ม
- โรงเรียนธัญญสิทธิศิลป์ ได้รับรางวัลสถานศึกษาสีขาวปลอดภัยเสถียรและ  
อบายมุข ระดับเพชร ประจำปี 2566
- โรงเรียนธัญญสิทธิศิลป์ ได้รับการรับรองจากสำนักงานรับรองมาตรฐานและ  
ประเมินคุณภาพการศึกษา (องค์การมหาชน) ได้รับการประกันคุณภาพภายนอก  
(พ.ศ.2563 – 2567) การศึกษาปฐมวัยและระดับการศึกษาขั้นพื้นฐาน ตั้งแต่วันที่  
22 มกราคม พ.ศ. 2563 ออกให้ ณ วันที่ 18 มีนาคม พ.ศ. 2563

## ทิศทางการจัดการศึกษาของโรงเรียนธัญญสิทธิศิลป์

โรงเรียนธัญญสิทธิศิลป์ ได้จัดวางทิศทางของสถานศึกษา โดยกำหนดวิสัยทัศน์ พันธกิจ เป้าประสงค์ ตัวชี้วัด เป้าหมายความมุ่งมั่นในการจัดการศึกษาของโรงเรียนธัญญสิทธิศิลป์ โดยมีการกำหนดเป้าหมายการบริหารจัดการ ดังนี้



## 😊 วิสัยทัศน์

สิ่งแวดล้อมดี น้อมนำวิถีพอเพียง เคียงคู่วิชาการ สืบสานความเป็นไทย  
คือความภาคภูมิใจของเรา

## 😊 พันธกิจ

1. จัดการศึกษาพัฒนาผู้เรียนให้เป็นเลิศทางวิชาการ สื่อสารสามภาษา  
พัฒนาความคิดสร้างสรรค์ รับผิดชอบต่อสังคม
2. พัฒนาหลักสูตรสถานศึกษาให้สอดคล้องกับศักยภาพของผู้เรียนและความ  
ต้องการของชุมชน ใช้แหล่งเรียนรู้และสื่อเทคโนโลยีในการจัดกระบวนการเรียนการสอน  
เพื่อยกระดับผลสัมฤทธิ์ทางการเรียนให้ได้คุณภาพมาตรฐาน โดยได้รับความร่วมมือจากชุมชนและ  
องค์กรทุกภาคส่วน
3. มีระบบการบริหารจัดการที่มีคุณภาพ เพื่อส่งเสริม และพัฒนาประสิทธิภาพครู  
และบุคลากรทางการศึกษาตามมาตรฐานวิชาชีพ
4. สืบสานและอนุรักษ์ขนบธรรมเนียมประเพณีวัฒนธรรม ดำรงไว้ซึ่งเอกลักษณ์  
ความเป็นไทยและใช้ชีวิตตามหลักเศรษฐกิจพอเพียง และสามารถปรับตัวเข้ากับสังคมส่วนรวม
5. จัดสภาพแวดล้อมให้สะอาด สวยงาม เอื้อต่อการเรียนรู้ของนักเรียน

## 😊 เป้าประสงค์

1. ผู้เรียนมีคุณภาพตามมาตรฐานการศึกษาขั้นพื้นฐาน มีศักยภาพด้านภาษา  
มีคุณธรรม จริยธรรม และสมรรถนะสำคัญของผู้เรียน
2. โรงเรียนมีแหล่งเรียนรู้ เพื่อเติมเต็มศักยภาพของผู้เรียนด้วยสื่อเทคโนโลยี  
ที่ทันสมัยและได้มาตรฐาน เพื่อยกระดับผลสัมฤทธิ์ทางการเรียนและความเป็นเลิศทางวิชาการ  
อย่างมีคุณภาพโดยได้รับการสนับสนุนร่วมมือจากผู้ปกครอง ชุมชนและองค์กรทุกภาคส่วน
3. โรงเรียนมีระบบบริหารจัดการที่มีคุณภาพเพื่อเพิ่มประสิทธิภาพการจัดการเรียน  
การสอนตามมาตรฐาน โดยพัฒนาครูสู่มืออาชีพ มีความรู้ความสามารถ สามารถจัดกระบวนการ  
เรียนรู้ได้บรรลุตามเป้าหมายมาตรฐานการศึกษาขั้นพื้นฐาน โดยเน้นผู้เรียนเป็นสำคัญ
4. นักเรียนมีความภูมิใจในเอกลักษณ์ความเป็นไทย รู้ถึงคุณค่าภูมิปัญญา อนุรักษ์  
และหวงแหนสืบสานดำรงความเป็นไทยให้ยั่งยืน รู้ถึงคุณค่าภูมิปัญญาท้องถิ่น และน้อมนำหลัก  
ปรัชญาเศรษฐกิจพอเพียงมาใช้เป็นแนวทางในการดำเนินชีวิต สามารถปรับตัวให้เข้ากับ  
ความเป็นสากล
5. โรงเรียนมีสถานที่ อาคารเรียน อาคารประกอบ สะอาด สวยงาม

😊 **อัตลักษณ์โรงเรียนธัญญสิทธีศิลป์**

เด็กดี มีคุณธรรม น้อมนำสุ่วิถีพอเพียง

😊 **เอกลักษณ์โรงเรียนธัญญสิทธีศิลป์**

ธนาคารความดี สุ่วิถีพอเพียง

😊 **ปรัชญาโรงเรียนธัญญสิทธีศิลป์**

ปณญา นรานํ รตนํ “ ปณญาเป็นแก้ววิเศษของคน ”

😊 **คำขวัญโรงเรียนธัญญสิทธีศิลป์**

รู้เรียน รู้หน้าที่ มีวินัย ใฝ่คุณธรรม

😊 **สัญลักษณ์โรงเรียนธัญญสิทธีศิลป์**

รูปดอกบัวสีชมพูบนตัว อ.



**ดอกบัวสีชมพู** หมายถึง ความเจริญเติบโตในสิ่งที่ตั้งงาม คือ การพัฒนาเด็กให้สมบูรณ์ทั้งร่างกาย สติปัญญา จิตใจ อารมณ์ **อักษร อ. สีน้ำเงิน** หมายถึง โรงเรียนอนุบาล ที่จะช่วยกันดูแล อุ่มชูนักเรียนที่มีคุณค่านั้น ให้ก้าวหน้าต่อไป

😊 **สีประจำโรงเรียนธัญญสิทธีศิลป์**

**สีเหลือง** หมายถึง ความสงปร่มเย็น เจริญรุ่งเรือง และใช้เป็นสีสัญลักษณ์แทน คุณธรรม

**สีดำ** หมายถึง ความเชี่ยวชาญ ความเข้มแข็ง และความน่าเชื่อถือ

😊 **ดอกไม้ประจำโรงเรียนธัญญสิทธีศิลป์**

**ดอกเหลืองปริดิยาร** หมายถึง สิ่งสวยงาม ความสดใส ความอดทน และความก้าวหน้า



**ตารางการรับนักเรียน ปีการศึกษา 2567**  
โรงเรียนธัญญสิทธิศิลป์ สำนักงานเขตพื้นที่การศึกษาประถมศึกษาปทุมธานี เขต 2

ชั้น	ห้องเรียน	จำนวนห้องเรียน	จำนวนที่รับได้
อนุบาล 2	ห้องเรียนปกติ	3 ห้องเรียน	90 คน
	ห้องเรียนพิเศษ (IEP)	1 ห้องเรียน	30 คน
	ห้องเรียนพิเศษ (MEP)	1 ห้องเรียน	25 คน
ประถมศึกษาปีที่ 1	ห้องเรียนปกติ	4 ห้องเรียน	160 คน
	ห้องเรียนพิเศษ (IEP)	2 ห้องเรียน	72 คน
	ห้องเรียนพิเศษ (MEP)	1 ห้องเรียน	30 คน

**กำหนดการรับสมัครนักเรียนโรงเรียนธัญญสิทธิศิลป์ ปีการศึกษา 2567**

**1. ชั้นอนุบาล 2 ( อายุครบ 4 ปีบริบูรณ์ )**

**คุณสมบัติ**                      รับสมัครเด็กระดับก่อนประถมศึกษา โดยให้ันอายุครบ 4 ปีบริบูรณ์ หรือเกิดก่อน 16 พฤษภาคม 2563

- หลักฐานการสมัคร**           ( ตรวจสอบจากเอกสารจริงและผู้ปกครองรับรองทุกฉบับ )
1. ใบสมัคร (พิมพ์จากในเว็บไซต์)
  2. สำเนาสูติบัตรของนักเรียน (ใบเกิด)
  3. สำเนาทะเบียนบ้าน ที่มีชื่อนักเรียน (ทร.14)
  4. สำเนาทะเบียนบ้าน ที่มีชื่อบิดา (ทร.14)
  5. สำเนาทะเบียนบ้าน ที่มีชื่อมารดา (ทร.14)
  6. สำเนาบัตรประจำตัวประชาชนของบิดา (ชื่อตามสูติบัตรหรือหลักฐานการเปลี่ยนชื่อ)
  7. สำเนาบัตรประจำตัวประชาชนของมารดา (ชื่อตามสูติบัตรหรือหลักฐานการเปลี่ยนชื่อ)
  8. สำเนาใบเปลี่ยนชื่อ หรือ นามสกุลของนักเรียน/บิดา/มารดา (กรณีเปลี่ยนชื่อ-สกุล)
  9. ผลการตรวจหมูโลหิตจากแพทย์ (กรณียังไม่เคยตรวจหรือจำไม่ได้)
  10. รูปถ่ายไม่เกิน 6 เดือน หน้าตรงไม่สวมหมวก ขนาด 3 x 4 ซม. จำนวน 3 รูป ใช้ติดใบสมัครและแบบตอบรับจำนวน 2 รูป และอีก 1 รูป ผู้ปกครองเก็บไว้ติดทะเบียนประวัติ (กรณีได้เข้าเรียน)

หมายเหตุ 1. จัดเรียงหลักฐานการสมัครตามรายการ 1 – 9 ตามลำดับ

2. รับรองเอกสารสำเนาถูกต้อง ทุกฉบับ

3. นักเรียนในเขตพื้นที่บริการของโรงเรียน หมู่ที่ 2,3,4 ตำบลรังสิต อำเภอธัญบุรี จังหวัดปทุมธานี ต้องมีชื่อนักเรียนและชื่อบิดาหรือมารดาอยู่ในทะเบียนบ้าน อย่างน้อย 2 ปี นับถึงวันรับสมัคร

4. กรณีไม่มีสำเนาทะเบียนบ้านและบัตรประชาชน ของบิดา/มารดา ให้บิดา/มารดาผู้ให้กำเนิด นำสูติบัตรนักเรียน ไปคัดสำเนาทะเบียนบ้าน ณ ที่ว่าการอำเภอ หรือที่ทำการองค์รปกครองส่วนท้องถิ่นที่ให้บริการ



**😊 อนุบาล 2 ห้องเรียนปกติ**

วันรับสมัคร	วันที่ 14-18 กุมภาพันธ์ 2567 ทางเว็บไซต์ <a href="http://www.thanyasith.ac.th">www.thanyasith.ac.th</a> กรณีไม่สามารถสมัครทางเว็บไซต์ได้ ให้เข้ามาสมัครที่ โรงเรียน ตามวันเวลาที่รับสมัครแต่ละโปรแกรม <b>ไม่เว้นวันหยุด</b> เวลา 08.30– 16.30 น.ณ โดมอเนกประสงค์ โรงเรียนธัญญสิทธิศิลป์ (ส่งหลักฐานการสมัครที่โรงเรียนภายในวันที่ 14-18 ก.พ. 67 ตามเวลาราชการ)
จับฉลาก	วันที่ 26 กุมภาพันธ์ 2567 เวลา 09.00 น. (รายงานตัวนักเรียนจับฉลาก ณ ห้องประชุมบงกช โรงเรียนธัญญสิทธิศิลป์)
ประกาศผลและรายงานตัวนักเรียน	วันที่ 26 กุมภาพันธ์ 2567 เวลา 09.00-15.00 น. ณ โรงเรียนธัญญสิทธิศิลป์
มอบตัว	วันที่ 3 มีนาคม 2567 เวลา 09.00-14.00 น. พร้อมเอกสารการ ชำระเงินจากธนาคาร และทะเบียนประวัตินักเรียน ณ โรงเรียนธัญญสิทธิศิลป์

- หมายเหตุ** 1. จับฉลากได้ ต้องรายงานตัวกับเจ้าหน้าที่ทันที มิฉะนั้นถือว่า “สละสิทธิ์”  
2. นักเรียนที่อยู่ในเขตพื้นที่บริการของโรงเรียน หมู่ 2,3,4 ต.รังสิต อ.ธัญบุรี **“ไม่ต้องจับฉลาก”**  
รายงานตัวรับทะเบียนประวัตินักเรียนและหลักฐานการชำระเงิน เวลา 09.00 – 15.00 น.  
3. นำหลักฐานมาส่งในวันมอบตัว วันอาทิตย์ ที่ 3 มีนาคม 2567 เวลา 09.00 – 14.00 น.

**😊 อนุบาล 2 ห้องเรียนพิเศษ (IEP : Intensive English Program และ MEP : Mini English Program)**

วันรับสมัคร	วันที่ 3 – 7 กุมภาพันธ์ 2567 ทางเว็บไซต์ <a href="http://www.thanyasith.ac.th">www.thanyasith.ac.th</a> กรณีไม่สามารถสมัครทางเว็บไซต์ได้ ให้เข้ามาสมัครที่ โรงเรียน ตามวันเวลาที่รับสมัครแต่ละโปรแกรม <b>ไม่เว้นวันหยุด</b> เวลา 08.30– 16.30 น.ณ โดมอเนกประสงค์ โรงเรียนธัญญสิทธิศิลป์ (ส่งหลักฐานการสมัครที่โรงเรียนภายในวันที่ 3 - 7 ก.พ. 67 ตามเวลาราชการ)
ประเมินความพร้อมทางการเรียน	วันที่ 17 กุมภาพันธ์ 2567 เวลา 09.00 น.
ประกาศผลและรายงานตัวนักเรียน	วันที่ 20 กุมภาพันธ์ 2567 เวลา 09.00 – 15.00 น. (ประกาศรายชื่อ ณ บอร์ดประชาสัมพันธ์/ <a href="http://www.thanyasith.ac.th">www.thanyasith.ac.th</a> )
มอบตัว	วันที่ 25 กุมภาพันธ์ 2567 เวลา 09.00-14.00 น. พร้อมเอกสารการ ชำระเงินจากธนาคาร และทะเบียนประวัตินักเรียน ณ โรงเรียนธัญญสิทธิศิลป์

**หมายเหตุ** วันประเมินความพร้อมทางการเรียน ควรมาถึงก่อนเวลาอย่างน้อย 30 นาที

## 2. ชั้นประถมศึกษาปีที่ 1 (อายุย่างเข้าปีที่ 7)

คุณสมบัติ	รับเด็กที่มีอายุย่างเข้าปีที่ 7 หรือจบชั้นก่อนประถมศึกษา (เกิด พ.ศ. 2560)
หลักฐานการสมัคร	( ตรวจสอบจากเอกสารจริงและผู้ปกครองรับรองทุกสำเนา ) <ol style="list-style-type: none"><li>ใบสมัคร (พิมพ์จากในเว็บไซต์)</li><li>สำเนาสูติบัตรของนักเรียน (ใบเกิด)</li><li>สำเนาทะเบียนบ้าน ที่มีชื่อนักเรียน (ทร.14)</li><li>สำเนาทะเบียนบ้าน ที่มีชื่อบิดา (ทร.14)</li><li>สำเนาทะเบียนบ้าน ที่มีชื่อมารดา (ทร.14)</li><li>สำเนาบัตรประจำตัวประชาชนของบิดา (ชื่อตามสูติบัตรหรือหลักฐานการเปลี่ยนชื่อ)</li><li>สำเนาบัตรประจำตัวประชาชนของมารดา (ชื่อตามสูติบัตรหรือหลักฐานการเปลี่ยนชื่อ)</li><li>สำเนาใบเปลี่ยนชื่อ หรือ นามสกุลของนักเรียน/บิดา/มารดา (กรณีเปลี่ยนชื่อ-สกุล)</li><li>ผลการตรวจหมูโลहितจากแพทย์ (กรณียังไม่เคยตรวจหรือจำไม่ได้)</li><li>ใบรับรองการเป็นนักเรียน (ปพ.7) <b>ใช้กรณีนักเรียนเกิด พ.ศ. 2561</b></li><li>รูปถ่ายไม่เกิน 6 เดือน ขนาด 3 x 4 ซม. จำนวน 3 รูป ใช้ติดใบสมัครและแบบตอบรับจำนวน 2 รูป และอีก 1 รูป ผู้ปกครองเก็บไว้ติดทะเบียนประวัติ (กรณีได้เข้าเรียน) <b>ติดรูปด้วยกาว</b><ul style="list-style-type: none"><li>รูปถ่ายใส่ชุดโรงเรียนเดิม กรณีนักเรียนผ่านการเรียนชั้นก่อนประถมศึกษา</li></ul></li></ol>

หมายเหตุ 1. จัดเรียงหลักฐานการสมัครตามรายการ 1 – 10 ตามลำดับ

2. รับรองเอกสารสำเนาถูกต้องทุกฉบับ

3. นักเรียนในเขตพื้นที่บริการของโรงเรียน หมู่ที่ 2,3,4 ตำบลรังสิต อำเภอธัญบุรี จังหวัดปทุมธานี ต้องมีชื่อนักเรียนและชื่อบิดาหรือมารดาอยู่ในทะเบียนบ้าน **อย่างน้อย 2 ปี** นับถึงวันรับสมัครวันสุดท้าย

4. กรณีไม่มีสำเนาทะเบียนบ้านและบัตรประชาชน ของบิดา/มารดา ให้บิดา/มารดาผู้ให้กำเนิด นำสูติบัตรนักเรียน ไปคัดสำเนาทะเบียนบ้าน ณ ที่ว่าการอำเภอ หรือที่ทำการองค์กรปกครองส่วนท้องถิ่นที่ให้บริการ

😊 ประถมศึกษาปีที่ 1 ห้องเรียนปกติ

วันรับสมัคร	วันที่ 21 – 25 กุมภาพันธ์ 2567 ทางเว็บไซต์ <a href="http://www.thanyasith.ac.th">www.thanyasith.ac.th</a> กรณีไม่สามารถสมัครทางเว็บไซต์ได้ ให้เข้ามาสมัครที่ โรงเรียน ตามวันเวลาที่รับสมัครแต่ละโปรแกรม <b>ไม่เว้นวันหยุด</b> เวลา 08.30– 16.30 น.ณ โดมอเนกประสงค์ โรงเรียนธัญญสิทธิศิลป์ (ส่งหลักฐานการสมัครที่โรงเรียนภายในวันที่ 21-25 ก.พ. 67 ตามเวลาราชการ)
จับฉลาก	วันที่ 10 มีนาคม 2567 เวลา 09.00 น.
ประกาศผลและรายงานตัวนักเรียน	วันที่ 10 มีนาคม 2567 เวลา 09.00 – 15.00 น. (ประกาศรายชื่อ ณ บอร์ดประชาสัมพันธ์ / <a href="http://www.thanyasith.ac.th">www.thanyasith.ac.th</a> )



มอบตัว วันที่ 17 มีนาคม 2567 เวลา 09.00-14.00 น. พร้อมเอกสารชำระเงิน  
จากธนาคาร และทะเบียนประวัตินักเรียน  
ณ โรงเรียนธัญญสิทธิศิลป์

- หมายเหตุ** 1. จับฉลากได้ ต้องรายงานตัวกับเจ้าหน้าที่ทันที มิฉะนั้นถือว่า “สละสิทธิ์”  
2. นักเรียนที่อยู่ในเขตพื้นที่บริการของโรงเรียน หมู่ 2,3,4 ต.รังสิต อ.ธัญบุรี และ  
นักเรียนเก่าจากโรงเรียนธัญญสิทธิศิลป์ **“ไม่ต้องจับฉลาก”** รายงานตัวรับทะเบียนประวัตินักเรียน  
เวลา 09.00 – 15.00 น.  
3. นำหลักฐานมาส่งในวันมอบตัว วันอาทิตย์ที่ 17 มีนาคม 2567 เวลา 09.00 – 14.00 น.

😊 ป.1 ห้องเรียนพิเศษ (IEP : Intensive English Program และ MEP : Mini English Program)

วันรับสมัคร	วันที่ 3 – 7 กุมภาพันธ์ 2567 ทางเว็บไซต์ <a href="http://www.thanyasith.ac.th">www.thanyasith.ac.th</a> กรณีไม่สามารถสมัครทางเว็บไซต์ได้ ให้เข้ามาสมัครที่โรงเรียน ตามวันเวลาที่รับสมัครแต่ละโปรแกรม <b>ไม่เว้นวันหยุด</b> เวลา 08.30–16.30 น. ณ โดมอเนกประสงค์ โรงเรียนธัญญสิทธิศิลป์ (ส่งหลักฐานการสมัครที่โรงเรียนภายในวันที่ 3 - 7 ก.พ. 67 ตามเวลาราชการ)
ประเมินความพร้อมทางการเรียน	วันที่ 17 กุมภาพันธ์ 2567 เวลา 09.00 น.
ประกาศผลและรายงานตัวนักเรียน	วันที่ 20 กุมภาพันธ์ 2567 เวลา 09.00 – 15.00 น. (ประกาศรายชื่อ ณ บอร์ดประชาสัมพันธ์/ <a href="http://www.thanyasith.ac.th">www.thanyasith.ac.th</a> )
มอบตัว	วันที่ 25 กุมภาพันธ์ 2567 เวลา 09.00-14.00 น. พร้อมเอกสารชำระเงินจากธนาคาร และทะเบียนประวัตินักเรียน ณ โรงเรียนธัญญสิทธิศิลป์

### 3. ชั้นอนุบาล 3, ชั้นประถมศึกษาปีที่ 2 - 6 (รับนักเรียนย้ายเข้ามาเรียน)

คุณสมบัติ หลักฐานการสมัคร	รับนักเรียนย้ายเข้ามาเรียน โดยรับตามจำนวนนักเรียนที่ย้ายออก ( ตรวจสอบจากเอกสารจริงและผู้ปกครองรับรองทุกสำเนา ) <ol style="list-style-type: none"><li>ใบสมัคร (พิมพ์จากในเว็บไซต์)</li><li>สำเนาสูติบัตรของนักเรียน (ใบเกิด)</li><li>สำเนาทะเบียนบ้าน ที่มีชื่อนักเรียน (ทร.14)</li><li>สำเนาทะเบียนบ้าน ที่มีชื่อบิดา (ทร.14)</li><li>สำเนาทะเบียนบ้าน ที่มีชื่อมารดา (ทร.14)</li><li>สำเนาบัตรประจำตัวประชาชนของบิดา (ชื่อตามสูติบัตรหรือหลักฐานการเปลี่ยนชื่อ)</li><li>สำเนาบัตรประจำตัวประชาชนของมารดา (ชื่อตามสูติบัตรหรือหลักฐานการเปลี่ยนชื่อ)</li></ol>
------------------------------	---

8. สำเนาใบเปลี่ยนชื่อ หรือ นามสกุลของนักเรียน/บิดา/มารดา (กรณีเปลี่ยนชื่อ-สกุล)
9. ผลการตรวจหมูโลहितจากแพทย์ (กรณียังไม่เคยตรวจหรือจำไม่ได้)
10. ใบรับรองผลการศึกษา (ปพ.7)
11. รูปถ่ายไม่เกิน 6 เดือน หน้าตรง สวมชุดโรงเรียนเดิมขนาด 3 x 4 ซม.  
จำนวน 3 รูป ใช้ติดใบสมัครและแบบตอบรับจำนวน 2 รูป และอีก 1 รูป  
ผู้ปกครองเก็บไว้ติดทะเบียนประวัติ (กรณีได้เข้าเรียน) ติดรูปด้วยกา

**หมายเหตุ จัดเรียงเอกสารตามรายการ 1 – 10 ตามลำดับ**

<b>รับสมัคร</b>	วันที่ 11 – 13 มีนาคม 2567 ทางเว็บไซต์ <a href="http://www.thanyasith.ac.th">www.thanyasith.ac.th</a> กรณีไม่สามารถสมัครทางเว็บไซต์ได้ ให้เข้ามาสมัครได้ที่ โรงเรียนและส่งหลักฐาน ตามวันเวลาที่รับสมัครแต่ละโปรแกรม เวลา 08.30–16.30 น. ณ โดมอเนกประสงค์ โรงเรียนธัญญสิทธิศิลป์ (ส่งหลักฐานการสมัครที่โรงเรียนภายในวันที่ 11-13 มี.ค. 67 ตามเวลาราชการ)
<b>ประเมินความพร้อมทางการเรียน</b>	วันที่ 16 มีนาคม 2567 เวลา 09.00 - 12.00 น. (นักเรียน)
<b>ประกาศผลและรายงานตัว</b>	วันที่ 20 มีนาคม 2567 (รับเอกสารการเงินและทะเบียนประวัตินักเรียน) ประกาศ ณ บอร์ดประชาสัมพันธ์ / <a href="http://www.thanyasith.ac.th">www.thanyasith.ac.th</a> เวลา 09.00 – 15.00 น.
<b>มอบตัว</b>	วันที่ 27 เมษายน 2567 เวลา 09.00 - 14.00 น. ณ ห้องประชุมบงกช โรงเรียนธัญญสิทธิศิลป์

**หมายเหตุ วันประเมินความพร้อมควรมาก่อนเวลาอย่างน้อย 30 นาที**

**หลักฐานจากโรงเรียนเดิม มีดังนี้**

1. ระเบียบแสดงผลการเรียน (ปพ.1) ฉบับจริง 1 ฉบับ
2. หนังสือส่งตัวจากโรงเรียนเดิม (บค.20) ฉบับจริง 1 ฉบับ
3. แบบรายงานการพัฒนาคุณภาพผู้เรียนรายบุคคล (ปพ.6) จำนวน 1 เล่ม
4. ระเบียบสะสม (ปพ.8) จำนวน 1 เล่ม
5. เอกสารการชำระเงินจากธนาคาร
6. ทะเบียนประวัตินักเรียน



## ปฏิทินการรับนักเรียน โรงเรียนธัญญสิทธิตัลป์

ปีการศึกษา  
**2567**

ระดับชั้น	รับสมัคร	ประกาศรายชื่อ	การคัดเลือก/จับฉลาก	ประกาศผล	รายงานตัว	มอบตัว	หมายเหตุ
อนุบาล 2 และ ป.1 ห้องเรียนพิเศษ MEP/IEP	3 - 7 ก.พ. 67 ทางเว็บไซต์ <a href="http://www.thanyasith.ac.th">www.thanyasith.ac.th</a> (ให้ส่งเอกสารที่โรงเรียนภายในวันที่ 3 - 7 ก.พ. 67 ตามเวลาราชการ)	15 ก.พ. 67	17 ก.พ. 67 ประเมินความพร้อม ทางการเรียน	20 ก.พ. 67 ทางเว็บไซต์ <a href="http://www.thanyasith.ac.th">www.thanyasith.ac.th</a>	20 ก.พ. 67 09.00 - 15.00 น.	25 ก.พ. 67 09.00 - 14.00 น.	เกณฑ์อายุเข้า เรียนเหมือน ห้องเรียนปกติ
อนุบาล 2 (ห้องเรียนปกติ)	14 - 18 ก.พ. 67 ทางเว็บไซต์ <a href="http://www.thanyasith.ac.th">www.thanyasith.ac.th</a> (ให้ส่งเอกสารที่โรงเรียนภายในวันที่ 14 - 18 ก.พ. 67 ตามเวลาราชการ)	22 ก.พ. 67	26 ก.พ. 67 (จับฉลากเฉพาะ นักเรียนนอกเขตพื้นที่ บริการ)	26 ก.พ. 67 ทางเว็บไซต์ <a href="http://www.thanyasith.ac.th">www.thanyasith.ac.th</a>	26 ก.พ. 67 09.00 - 15.00 น.	3 มี.ค. 67 09.00 - 14.00 น.	อายุครบ 4 ปี บริบูรณ์ และเกิดก่อน 16 พ.ค. 2563
ประถมศึกษาปีที่ 1 (ห้องเรียนปกติ)	21 - 25 ก.พ. 67 ทางเว็บไซต์ <a href="http://www.thanyasith.ac.th">www.thanyasith.ac.th</a> (ให้ส่งเอกสารที่โรงเรียนภายในวันที่ 21 - 25 ก.พ. 67 ตามเวลาราชการ)	27 ก.พ. 67	10 มี.ค. 67 (จับฉลากเฉพาะ นักเรียนนอกเขตพื้นที่ บริการ)	10 มี.ค. 67 ทางเว็บไซต์ <a href="http://www.thanyasith.ac.th">www.thanyasith.ac.th</a>	10 มี.ค. 67 09.00 - 15.00 น.	17 มี.ค. 67 09.00 - 14.00 น.	อายุย่างเข้าปีที่ 7 หรือจบการศึกษา ชั้นก่อนประถมศึกษา (เกิดปี พ.ศ. 2560)
นักเรียนย้ายเข้า อ.3, ป.2 - ป.6	11 - 13 มี.ค. 67 ทางเว็บไซต์ <a href="http://www.thanyasith.ac.th">www.thanyasith.ac.th</a> (ให้ส่งเอกสารที่โรงเรียนภายในวันที่ 11-13 มี.ค. 67 ตามเวลาราชการ)	15 มี.ค. 67	16 มี.ค. 67 ประเมินความพร้อม ทางการเรียน	20 มี.ค. 67 ทางเว็บไซต์ <a href="http://www.thanyasith.ac.th">www.thanyasith.ac.th</a>	20 มี.ค. 67 09.00 - 15.00 น.	27 เม.ย. 67 09.00 - 14.00 น.	แจ้งจำนวน นักเรียนที่รับ ทดแทนนักเรียนที่ ย้ายออก 1 มี.ค. 67



**หมายเหตุ**

- กรณีที่ไม่สามารถสมัครเรียนออนไลน์ทางเว็บไซต์ได้ ให้เข้ามาสมัครได้ที่โรงเรียนตามวันเวลาที่รับสมัครแต่ละโปรแกรม
- สมัครออนไลน์เรียบร้อยแล้วให้นำเอกสารการสมัครเรียนมายื่นให้เจ้าหน้าที่ตามชื่อของเขตติดต่อโรงเรียนธัญญสิทธิตัลป์



สอบถามข้อมูลเพิ่มเติม  
02-5771176 ต่อ 109  
งานรับนักเรียน



**วิธีการรับนักเรียน**  
**เข้าเป็นนักเรียนของโรงเรียนธัญญสิทธิศิลป์ ปีการศึกษา 2567**

**ชั้นอนุบาลปีที่ 2**

**ห้องเรียนปกติ**

**นักเรียนในเขตพื้นที่บริการ**

นักเรียนที่อยู่ในเขตพื้นที่บริการ (หมู่ที่ 2,3,4 ตำบลรังสิต อำเภอธัญบุรี จังหวัดปทุมธานี มีชื่อ  
นักเรียนอยู่ในทะเบียนบ้านร่วมกับบิดาหรือมารดา อย่างน้อย 2 ปี นับถึงวันรับสมัครวันสุดท้าย) ไม่ต้อง  
ประเมินความพร้อมทางการเรียน ถ้าไม่เต็มให้รับนักเรียนนอกเขตพื้นที่บริการได้

**นักเรียนนอกเขตพื้นที่บริการ**

กรณีที่มีผู้สมัครเกินจำนวนที่รับได้ ให้ใช้วิธีการ จับฉลาก

**ห้องเรียนพิเศษ**

คัดเลือกโดยการประเมินความพร้อมทางการเรียนของนักเรียน

**ชั้นประถมศึกษาปีที่ 1**

**ห้องเรียนปกติ**

**นักเรียนในเขตพื้นที่บริการ**

นักเรียนที่อยู่ในเขตพื้นที่บริการ (หมู่ที่ 2,3,4 ตำบลรังสิต อำเภอธัญบุรี จังหวัดปทุมธานี มีชื่อ  
นักเรียนอยู่ในทะเบียนบ้านร่วมกับบิดาหรือมารดา อย่างน้อย 2 ปี นับถึงวันรับสมัครวันสุดท้าย) ไม่ต้อง  
สอบวัดความสามารถทางวิชาการ ถ้าไม่เต็มให้รับนักเรียนนอกเขตพื้นที่บริการได้

**นักเรียนนอกเขตพื้นที่บริการ**

กรณีที่มีผู้สมัครเกินจำนวนที่รับได้ ให้ใช้วิธีการ จับฉลาก

**ห้องเรียนพิเศษ**

คัดเลือกโดยการประเมินความพร้อมทางการเรียนของนักเรียน

**นักเรียนย้ายเข้ามาเรียน (ชั้นอนุบาลปีที่ 3 และชั้นประถมศึกษาปีที่ 2 – 6)**

คัดเลือกโดยการประเมินความพร้อมทางการเรียน (รับทดแทนจำนวนนักเรียนที่ย้ายออก)

**หมายเหตุ**

1. นักเรียนที่จะเข้าโรงเรียนธัญญสิทธิศิลป์ ห้องเรียนพิเศษ และห้องเรียนปกติ นักเรียนต้องผ่านการ  
ประเมินความพร้อมทางการเรียนรู้
2. ผลของการประเมินความพร้อมทุกขั้นตอน ต้องมีผล “ผ่าน” ถึงจะดำเนินต่อไปได้ ถ้าไม่ผ่านขั้นตอนใด  
ขั้นตอนหนึ่ง จะถือว่า ไม่ผ่าน ท่านไม่สามารถนำเด็กเข้าเรียนต่อได้ และให้ถือการตัดสินของ  
คณะกรรมการประเมินเป็นสำคัญและที่สุดไม่สามารถมีข้อโต้แย้งได้ (เรียงตามลำดับคะแนนสูงสุด  
กรณีคะแนนเท่ากัน ผู้ที่มีคะแนนสอบวิชาภาษาไทยสูงกว่าให้อยู่ลำดับก่อนหน้า)
3. เมื่อได้สิทธิ์เข้าเรียน นักเรียนต้องเข้าเรียนปรับพื้นฐานก่อนเปิดภาคเรียนตามโปรแกรมของโรงเรียนเพื่อ  
สร้างความพร้อมระหว่างครูกับนักเรียน (กำหนดการอาจมีการเปลี่ยนแปลงได้ตามความเหมาะสม)

## โครงสร้างหลักสูตรสถานศึกษาระดับปฐมวัย

### ห้องเรียนปกติ

6 กิจกรรมหลัก	เวลาเรียน : สัปดาห์	
	อนุบาล 2	อนุบาล 3
1. กิจกรรมเคลื่อนไหวและจังหวะ	1 ชั่วโมง 40 นาที	1 ชั่วโมง 40 นาที
2. กิจกรรมเสริมประสบการณ์	1 ชั่วโมง 40 นาที	1 ชั่วโมง 40 นาที
3. กิจกรรมสร้างสรรค์	2 ชั่วโมง 30 นาที	2 ชั่วโมง 30 นาที
4. กิจกรรมเสรีและเล่นตามมุม	3 ชั่วโมง 20 นาที	3 ชั่วโมง 20 นาที
5. กิจกรรมกลางแจ้ง	3 ชั่วโมง 20 นาที	3 ชั่วโมง 20 นาที
6. เกมการศึกษา	2 ชั่วโมง 30 นาที	2 ชั่วโมง 30 นาที
- ทักษะพื้นฐานในชีวิตประจำวัน (ตื่นนอน รับประทานอาหาร สุขอนามัย และนอนพักผ่อน)	15 ชั่วโมง	15 ชั่วโมง
<b>รวมต่อสัปดาห์</b>	<b>30 ชั่วโมง</b>	<b>30 ชั่วโมง</b>
<b>รวมทั้งปีการศึกษา (40 สัปดาห์ / 200 วัน)</b>	<b>1,200 ชั่วโมง / ปี</b>	<b>1,200 ชั่วโมง / ปี</b>
<b>กิจกรรมพัฒนาศักยภาพ (บูรณาการกับ 6 กิจกรรมหลักให้เหมาะสมกับเวลาในแต่ละวัน)</b>		
1. ภาษาอังกฤษ (ครูต่างชาติ)	1 ชั่วโมง	1 ชั่วโมง
2. พลศึกษา	1 ชั่วโมง	1 ชั่วโมง
3. ดนตรี นาฏศิลป์	30 นาที	30 นาที
4. วิทยาศาสตร์/คณิตศาสตร์	1 ชั่วโมง	1 ชั่วโมง



## โครงสร้างหลักสูตรสถานศึกษาระดับปฐมวัย



### ห้องเรียนโครงการภาษาอังกฤษ

#### (Kindergarten Intensive English Program : IEP)

6 กิจกรรมหลัก (6 main activities)	เวลาเรียน : สัปดาห์	
	อนุบาล 2	อนุบาล 3
1. กิจกรรมเคลื่อนไหวและจังหวะ (Motor and Rhythmic Activities)	1 ชั่วโมง 40 นาที	1 ชั่วโมง 40 นาที
2. กิจกรรมเสริมประสบการณ์ (Experience-Enhancement Activities)	1 ชั่วโมง 40 นาที	1 ชั่วโมง 40 นาที
3. กิจกรรมสร้างสรรค์ (Creative Activities)	2 ชั่วโมง 30 นาที	2 ชั่วโมง 30 นาที
4. กิจกรรมเสรีและเล่นตามมุม (Unstructured Activities)	3 ชั่วโมง 20 นาที	3 ชั่วโมง 20 นาที
5. กิจกรรมกลางแจ้ง (Outdoor Activities)	3 ชั่วโมง 20 นาที	3 ชั่วโมง 20 นาที
6. เกมการศึกษา (Educational Games)	2 ชั่วโมง 30 นาที	2 ชั่วโมง 30 นาที
- ทักษะพื้นฐานในชีวิตประจำวัน (Life skills) (ดีมนม รับประทานอาหาร สุขอนามัย และนอนพักผ่อน)	15 ชั่วโมง	15 ชั่วโมง
<b>รวมต่อสัปดาห์</b>	<b>30 ชั่วโมง</b>	<b>30 ชั่วโมง</b>
<b>รวมทั้งปีการศึกษา (40 สัปดาห์ / 200 วัน)</b>	<b>1,200 ชั่วโมง / ปี</b>	<b>1,200 ชั่วโมง / ปี</b>
<b>กิจกรรมพัฒนาศักยภาพ (บูรณาการกับ 6 กิจกรรมหลักให้เหมาะสมกับเวลาในแต่ละวัน)</b>		
1. ภาษาอังกฤษ (ครูต่างชาติ)	5 ชั่วโมง	5 ชั่วโมง
2. พลศึกษา	1 ชั่วโมง	1 ชั่วโมง
3. ดนตรี นาฏศิลป์	30 นาที	30 นาที
4. วิทยาศาสตร์/คณิตศาสตร์	1 ชั่วโมง	1 ชั่วโมง



## โครงสร้างหลักสูตรสถานศึกษาระดับปฐมวัย

### ห้องเรียนโครงการภาษาอังกฤษ

#### (Kindergarten Mini English Program : MEP)

6 กิจกรรมหลัก (6 main activities)	เวลาเรียน : สัปดาห์	
	อนุบาล 2	อนุบาล 3
1. กิจกรรมเคลื่อนไหวและจังหวะ (Motor and Rhythmic Activities)	1 ชั่วโมง 40 นาที	1 ชั่วโมง 40 นาที
2. กิจกรรมเสริมประสบการณ์ (Experience-Enhancement Activities)	1 ชั่วโมง 40 นาที	1 ชั่วโมง 40 นาที
3. กิจกรรมสร้างสรรค์ (Creative Activities)	2 ชั่วโมง 30 นาที	2 ชั่วโมง 30 นาที
4. กิจกรรมเสรีและเล่นตามมุม (Unstructured Activities)	3 ชั่วโมง 20 นาที	3 ชั่วโมง 20 นาที
5. กิจกรรมกลางแจ้ง (Outdoor Activities)	3 ชั่วโมง 20 นาที	3 ชั่วโมง 20 นาที
6. เกมการศึกษา (Educational Games)	2 ชั่วโมง 30 นาที	2 ชั่วโมง 30 นาที
- ทักษะพื้นฐานในชีวิตประจำวัน (Life skills) (ดีมนม รับประทานอาหาร สุขอนามัย และนอนพักผ่อน)	15 ชั่วโมง	15 ชั่วโมง
<b>รวมต่อสัปดาห์</b>	<b>30 ชั่วโมง</b>	<b>30 ชั่วโมง</b>
<b>รวมทั้งปีการศึกษา (40 สัปดาห์ / 200 วัน)</b>	<b>1,200 ชั่วโมง / ปี</b>	<b>1,200 ชั่วโมง / ปี</b>
<b>กิจกรรมพัฒนาศักยภาพ (บูรณาการกับ 6 กิจกรรมหลักให้เหมาะสมกับเวลาในแต่ละวัน)</b>		
1. การสนทนาภาษาอังกฤษพื้นฐาน (Basic English Conversation)	5 ชั่วโมง	5 ชั่วโมง
2. พลศึกษา	1 ชั่วโมง	1 ชั่วโมง
3. ดนตรี นาฏศิลป์	30 นาที	30 นาที
4. วิทยาศาสตร์/คณิตศาสตร์	1 ชั่วโมง	1 ชั่วโมง

หมายเหตุ ครูต่างชาติ (foreign teacher) และครูไทยสอนร่วมกันทุกกิจกรรม ตลอดสัปดาห์



โครงสร้างหลักสูตรสถานศึกษาระดับประถมศึกษา ห้องเรียนปกติ



โรงเรียนธัญญสิทธิศิลป์ ปีการศึกษา 2567

กลุ่มสาระการเรียนรู้ / กิจกรรม	เวลาเรียนระดับประถมศึกษา					
	ป. 1	ป. 2	ป. 3	ป. 4	ป. 5	ป. 6
<b>● กลุ่มสาระการเรียนรู้/วิชาพื้นฐาน</b>						
ภาษาไทย	200	200	200	160	160	160
คณิตศาสตร์	200	200	200	160	160	160
วิทยาศาสตร์และเทคโนโลยี	80	80	80	80	80	80
สังคมศึกษา ศาสนาและวัฒนธรรม	40	40	40	80	80	80
- ศาสนา ศีลธรรม จริยธรรม						
- หน้าที่พลเมือง วัฒนธรรม และการดำเนินชีวิตในสังคม						
- เศรษฐศาสตร์						
- ภูมิศาสตร์						
- ประวัติศาสตร์	40	40	40	40	40	40
สุขศึกษาและพลศึกษา	40	40	40	40	40	40
ศิลปะ	80	80	80	80	80	80
การงานอาชีพ	40	40	40	80	80	80
ภาษาต่างประเทศ	120	120	120	120	120	120
<b>รวมเวลาเรียน (รายวิชาพื้นฐาน)</b>	<b>840</b>	<b>840</b>	<b>840</b>	<b>840</b>	<b>840</b>	<b>840</b>
<b>● รายวิชาเพิ่มเติม</b>						
วิทยาการคอมพิวเตอร์	40	40	40	80	80	80
ภาษาอังกฤษเพื่อการสื่อสาร (ครูต่างชาติ)	80	80	80	80	80	80
ภาษาจีนเพื่อการสื่อสารเบื้องต้น	40	40	40	40	40	40
<b>รวมเวลาเรียน (รายวิชาพื้นฐาน)</b>	<b>160</b>	<b>160</b>	<b>160</b>	<b>200</b>	<b>200</b>	<b>200</b>
<b>● กิจกรรมพัฒนาผู้เรียน</b>						
- กิจกรรมแนะแนว	40	40	40	40	40	40
- กิจกรรมนักเรียน	(80)	(80)	(80)	(80)	(80)	(80)
■ ลูกเสือ – เนตรนารี	30	30	30	30	30	30
■ ชุมนุม	40	40	40	40	40	40
- กิจกรรมเพื่อสังคมและสาธารณประโยชน์	10	10	10	10	10	10
<b>รวมเวลากิจกรรมพัฒนาผู้เรียน</b>	<b>120</b>	<b>120</b>	<b>120</b>	<b>120</b>	<b>120</b>	<b>120</b>
<b>รวมเวลาเรียนตามโครงสร้างหลักสูตร</b>	<b>1,120</b>	<b>1,120</b>	<b>1,120</b>	<b>1,160</b>	<b>1,160</b>	<b>1,160</b>
<b>● กิจกรรมเพิ่มเติม</b>						
- ส่งเสริมความถนัดและความสนใจ	-	-	-	40	40	40
- ส่งเสริมการอ่านเขียนภาษาไทยและคิดคำนวณ	80	80	80	-	-	-
<b>รวมเวลากิจกรรมเพิ่มเติม</b>	<b>80</b>	<b>80</b>	<b>80</b>	<b>40</b>	<b>40</b>	<b>40</b>
<b>รวมเวลาเรียนทั้งหมด</b>	<b>1,200 ชั่วโมง/ปี</b>					

หมายเหตุ กิจกรรมเพื่อสังคมและสาธารณประโยชน์ ผู้เรียนปฏิบัติในกิจกรรมลูกเสือและเนตรนารี



โครงสร้างหลักสูตรสถานศึกษา ห้องเรียนโครงการภาษาอังกฤษ IEP



โรงเรียนธัญสิทธิศิลป์ ปีการศึกษา 2567

กลุ่มสาระการเรียนรู้ / กิจกรรม	เวลาเรียนระดับประถมศึกษา					
	ป. 1	ป. 2	ป. 3	ป. 4	ป. 5	ป. 6
<b>● กลุ่มสาระการเรียนรู้/วิชาพื้นฐาน</b>						
ภาษาไทย	200	200	200	160	160	160
คณิตศาสตร์	200	200	200	160	160	160
วิทยาศาสตร์และเทคโนโลยี	80	80	80	80	80	80
สังคมศึกษา ศาสนาและวัฒนธรรม*	80	80	80	120	120	120
- ศาสนา ศีลธรรม จริยธรรม	40	40	40	80(40)	80(40)	80(40)
- หน้าที่พลเมือง วัฒนธรรม และการดำเนินชีวิตในสังคม						
- เศรษฐศาสตร์						
- ภูมิศาสตร์						
- ประวัติศาสตร์	40	40	40	40	40	40
สุขศึกษาและพลศึกษา	40	40	40	40	40	40
ศิลปะ*	80 (40)	80 (40)	80 (40)	80 (40)	80 (40)	80 (40)
การงานอาชีพ*	40	40	40	80 (40)	80 (40)	80 (40)
ภาษาต่างประเทศ*	120 (40)	120 (40)	120 (40)	120	120	120
<b>รวมเวลาเรียน (รายวิชาพื้นฐาน)</b>	<b>840</b>	<b>840</b>	<b>840</b>	<b>840</b>	<b>840</b>	<b>840</b>
<b>● รายวิชาเพิ่มเติม</b>						
วิทยาการคอมพิวเตอร์	40	40	40	80	80	80
ภาษาอังกฤษเพื่อการสื่อสาร (ครูต่างชาติ)*	80 (80)	80 (80)	80 (80)	80 (80)	80 (80)	80 (80)
ภาษาจีนเพื่อการสื่อสารเบื้องต้น	40	40	40	40	40	40
<b>รวมเวลาเรียน (รายวิชาเพิ่มเติม)</b>	<b>160</b>	<b>160</b>	<b>160</b>	<b>200</b>	<b>200</b>	<b>200</b>
<b>● กิจกรรมพัฒนาผู้เรียน</b>						
- กิจกรรมแนะแนว	40	40	40	40	40	40
- กิจกรรมนักเรียน	(80)	(80)	(80)	(80)	(80)	(80)
■ ลูกเสือ – เนตรนารี	30	30	30	30	30	30
■ ชุมนุม	40	40	40	40	40	40
- กิจกรรมเพื่อสังคมและสาธารณประโยชน์	10	10	10	10	10	10
<b>รวมเวลากิจกรรมพัฒนาผู้เรียน</b>	<b>120</b>	<b>120</b>	<b>120</b>	<b>120</b>	<b>120</b>	<b>120</b>
<b>รวมเวลาเรียนตามโครงสร้างหลักสูตร</b>	<b>1,120</b>	<b>1,120</b>	<b>1,120</b>	<b>1,160</b>	<b>1,160</b>	<b>1,160</b>
<b>● กิจกรรมพัฒนานักเรียน IEP*</b>						
- ภาษาอังกฤษเพื่อการเรียนรู้ (ครูต่างชาติ)*	80 (80)	80 (80)	80 (80)	40 (40)	40 (40)	40 (40)
<b>รวมเวลากิจกรรมพัฒนานักเรียน IEP*</b>	<b>80</b>	<b>80</b>	<b>80</b>	<b>40</b>	<b>40</b>	<b>40</b>
<b>รวมเวลาเรียนทั้งหมด</b>	<b>1,200 ชั่วโมง/ปี</b>					

หมายเหตุ \* การจัดการชั่วโมงแบบพิเศษจำนวน 240 ชั่วโมง ตามโครงสร้างห้องเรียนโครงการ IEP (Intensive English Program)

\* วิชาเรียน สอนโดยครูต่างชาติ จำนวน 6 ชั่วโมง/สัปดาห์



## โครงสร้างหลักสูตรสถานศึกษา ห้องเรียนโครงการภาษาอังกฤษ MEP



โรงเรียนธัญญสิทธิศิลป์ ปีการศึกษา 2567

กลุ่มสาระการเรียนรู้ / กิจกรรม	เวลาเรียนระดับประถมศึกษา					
	ป. 1	ป. 2	ป. 3	ป. 4	ป. 5	ป. 6
<b>● กลุ่มสาระการเรียนรู้/วิชาพื้นฐาน</b>						
ภาษาไทย	200	200	200	160	160	160
คณิตศาสตร์ (ครูต่างชาติ)*	200 (200)	200 (200)	200 (200)	160 (160)	160(160)	160 (160)
วิทยาศาสตร์และเทคโนโลยี (ครูต่างชาติ)*	80 (80)	80 (80)	80 (80)	80 (80)	80 (80)	80 (80)
สังคมศึกษา ศาสนาและวัฒนธรรม*	40	40	40	80 (40)	80 (40)	80 (40)
- ศาสนา ศีลธรรม จริยธรรม						
- หน้าที่พลเมือง วัฒนธรรม และการดำเนินชีวิตในสังคม						
- เศรษฐศาสตร์						
- ภูมิศาสตร์	40	40	40	40	40	40
- ประวัติศาสตร์	40	40	40	40	40	40
สุขศึกษา (ครูต่างชาติ)*	40 (40)	40 (40)	40 (40)	40 (40)	40 (40)	40 (40)
ศิลปะ*	80 (40)	80 (40)	80 (40)	80 (40)	80 (40)	80 (40)
การทำงานอาชีพ*	40	40	40	80 (40)	80 (40)	80 (40)
ภาษาต่างประเทศ*	120 (40)	120 (40)	120 (40)	120 (40)	120 (40)	120 (40)
<b>รวมเวลาเรียน (รายวิชาพื้นฐาน)</b>	<b>840</b>	<b>840</b>	<b>840</b>	<b>840</b>	<b>840</b>	<b>840</b>
<b>● รายวิชาเพิ่มเติม</b>						
วิทยาการคอมพิวเตอร์	40	40	40	80	80	80
ภาษาอังกฤษเพื่อการสื่อสาร (ครูต่างชาติ)*	80 (80)	80 (80)	80 (80)	80 (80)	80 (80)	80 (80)
ภาษาจีนเพื่อการสื่อสารเบื้องต้น	40	40	40	40	40	40
<b>รวมเวลาเรียน (รายวิชาเพิ่มเติม)</b>	<b>160</b>	<b>160</b>	<b>160</b>	<b>200</b>	<b>200</b>	<b>200</b>
<b>● กิจกรรมพัฒนาผู้เรียน</b>						
- กิจกรรมแนะแนว (ครูต่างชาติ)*	40 (40)	40 (40)	40 (40)	40 (40)	40 (40)	40 (40)
- กิจกรรมนักเรียน	(80)	(80)	(80)	(80)	(80)	(80)
■ ลูกเสือ – เนตรนารี	30	30	30	30	30	30
■ ชุมนุม (ครูต่างชาติ)*	40 (40)	40 (40)	40 (40)	40 (40)	40 (40)	40 (40)
- กิจกรรมเพื่อสังคมและสาธารณประโยชน์	10	10	10	10	10	10
<b>รวมเวลากิจกรรมพัฒนาผู้เรียน</b>	<b>120</b>	<b>120</b>	<b>120</b>	<b>120</b>	<b>120</b>	<b>120</b>
<b>รวมเวลาเรียนตามโครงสร้างหลักสูตร</b>	<b>1,120</b>	<b>1,120</b>	<b>1,120</b>	<b>1,160</b>	<b>1,160</b>	<b>1,160</b>
<b>● กิจกรรมพัฒนานักเรียน MEP</b>						
- พลศึกษา	40	40	40	40	40	40
- ทักษะการอ่านและการเขียน (ครูต่างชาติ)*	40 (40)	40 (40)	40 (40)	-	-	-
<b>รวมเวลากิจกรรมพัฒนานักเรียน MEP</b>	<b>80</b>	<b>80</b>	<b>80</b>	<b>40</b>	<b>40</b>	<b>40</b>
<b>รวมเวลาเรียนทั้งหมด</b>	<b>1,200 ชั่วโมง/ปี</b>					

หมายเหตุ \* การจัดการชั่วโมงแบบพิเศษจำนวน 600 ชั่วโมง ตามโครงสร้างห้องเรียนโครงการ MEP (Mini English Program) และมีครูต่างชาติเป็นครูประจำชั้นหลักร่วมกับครูไทย  
\* วิชาเรียน สอนโดยครูต่างชาติ จำนวน 15 ชั่วโมง/สัปดาห์



## The Thanyasitthisin School Curriculum Structure for MEP



## 2024 Academic Year

Learning Areas / Activities	Learning Time for Elementary Level					
	G1	G2	G3	G4	G5	G6
<b>● Learning Areas for Elementary Level / Basic Education</b>						
Thai Language	200	200	200	160	160	160
Mathematics (foreign teacher)*	200 (200)	200 (200)	200 (200)	160 (160)	160 (160)	160 (160)
Science and Technology (foreign teacher)*	80 (80)	80 (80)	80 (80)	80 (80)	80 (80)	80 (80)
Social Studies, Religion and Culture*	80	80	80	120	120	120
- Civic Duty	40	40	40	80 (40)	80 (40)	80 (40)
- Social Studies, Religion, Morality and Ethics, Civics, Culture and Living in Society, Economic, Geography						
- History						
Health Education (foreign teacher)*	40 (40)	40 (40)	40 (40)	40 (40)	40 (40)	40 (40)
Arts *	80 (40)	80 (40)	80 (40)	80 (40)	80 (40)	80 (40)
Occupations *	40	40	40	80 (40)	80 (40)	80 (40)
Foreign Languages *	120 (40)	120 (40)	120 (40)	120 (40)	120 (40)	120 (40)
<b>Learning Time Total (Basic Education)</b>	<b>840</b>	<b>840</b>	<b>840</b>	<b>840</b>	<b>840</b>	<b>840</b>
<b>● Additional Courses</b>						
Computer Science	40	40	40	80	80	80
Communicative English Language for Daily Life (foreign teacher)*	80 (80)	80 (80)	80 (80)	80 (80)	80 (80)	80 (80)
Chinese for Basic Communication	40	40	40	40	40	40
<b>Learning Time Total (Additional Courses)</b>	<b>160</b>	<b>160</b>	<b>160</b>	<b>200</b>	<b>200</b>	<b>200</b>
<b>● Learner Development Activities</b>						
- Counseling Activities (foreign teacher)*	40 (40)	40 (40)	40 (40)	40 (40)	40 (40)	40 (40)
- Student Activities	80	80	80	80	80	80
▪ Boy Scout organization and Girl Guides Activities	30	30	30	30	30	30
▪ Activities of various clubs and societies (foreign teacher)*	40 (40)	40 (40)	40 (40)	40 (40)	40 (40)	40 (40)
- Activities for Social and Public Interest	10	10	10	10	10	10
<b>Total time for Learner Development Activities</b>	<b>120</b>	<b>120</b>	<b>120</b>	<b>120</b>	<b>120</b>	<b>120</b>
<b>Syllabus Learning Time Total</b>	<b>1,120</b>	<b>1,120</b>	<b>1,120</b>	<b>1,160</b>	<b>1,160</b>	<b>1,160</b>
<b>● Learner Development Activities for MEP</b>						
- Physical Education	40	40	40	40	40	40
- Critical thinking for reading and writing skills (foreign teacher)*	40 (40)	40 (40)	40 (40)	-	-	-
<b>Total time for Learner Development Activities for MEP</b>	<b>80</b>	<b>80</b>	<b>80</b>	<b>80</b>	<b>80</b>	<b>80</b>
<b>Grand Total</b>	<b>1,200 hours/year</b>					

**Remarks** \*Special management of 600 hours based on the MEP classroom structure, with foreign teachers as primary homeroom teachers along with Thai teachers.

\*Courses according to the MEP classroom structure are taught by foreign teachers for 15 hours/week.



### ค่าใช้จ่าย ห้องเรียนปกติ นักเรียนชั้นอนุบาล 2 - 3

รายการ	จำนวนเงิน (บาท/ปี)
1. ค่าจ้างบุคลากรปฏิบัติงานในสถานศึกษา (พี่เลี้ยง)	1,050
2. ค่าประกันอุบัติเหตุ	200
3. ค่าจ้างครูชาวต่างชาติ	800
4. ค่าสาธารณูปโภค สำหรับห้องเรียนปรับอากาศ	2,000
<b>รวม</b>	<b>4,050</b>

### ค่าใช้จ่าย ห้องเรียนพิเศษ IEP นักเรียนชั้นอนุบาล 2 - 3

รายการ	จำนวนเงิน (บาท/ปี)
1. ห้องเรียนพิเศษด้านภาษาต่างประเทศ ด้านวิชาการ	10,000
2. ค่าจ้างบุคลากรปฏิบัติงานในสถานศึกษา (พี่เลี้ยง)	1,050
3. ค่าประกันอุบัติเหตุ	200
4. ค่าสาธารณูปโภค สำหรับห้องเรียนปรับอากาศ	2,000
<b>รวม</b>	<b>13,250</b>

**หมายเหตุ** ในชั่วโมงภาษาอังกฤษมีครูต่างชาติจัดกิจกรรมพัฒนาด้านภาษาอังกฤษควบคู่กับครูไทย

### ค่าใช้จ่าย ห้องเรียนพิเศษ MEP นักเรียนชั้นอนุบาล 2 - 3

รายการ	จำนวนเงิน (บาท/ปี)
1. ห้องเรียนพิเศษด้านภาษาต่างประเทศ ด้านวิชาการ	25,000
2. ค่าจ้างบุคลากรปฏิบัติงานในสถานศึกษา (พี่เลี้ยง)	1,050
3. ค่าประกันอุบัติเหตุ	200
4. ค่าสาธารณูปโภค สำหรับห้องเรียนปรับอากาศ	2,000
<b>รวม</b>	<b>28,250</b>

**หมายเหตุ** ห้องเรียน MEP มีครูประจำห้องดังนี้

1. ครูต่างชาติ
2. ครูไทย



### ค่าใช้จ่าย ห้องเรียนปกติ ชั้นประถมศึกษาปีที่ 1 – 6

รายการ	จำนวนเงิน (บาท/ปี)
1. ค่าสอนคอมพิวเตอร์กรณีโรงเรียนจัดคอมพิวเตอร์ให้นักเรียนเกินมาตรฐาน	300
2. ค่าจ้างบุคลากรปฏิบัติงานในสถานศึกษา (แม่บ้าน, นักการ)	600
3. ค่าประกันอุบัติเหตุ	200
4. ค่าจ้างครูชาวต่างประเทศ	800
5. ค่าจ้างครูสอนภาษาจีน	300
<b>รวม</b>	<b>2,200</b>

**หมายเหตุ** ระดับชั้นประถมศึกษาปีที่ 1 มีค่าสาธารณูปโภคสำหรับห้องเรียนปรับอากาศ ทุกห้องเรียน  
รวมจ่ายสำหรับห้องเรียนปกติ ชั้นประถมศึกษาปีที่ 1 เป็นเงิน 4,200 บาท/ปี

### ค่าใช้จ่าย ห้องเรียนพิเศษ IEP ชั้นประถมศึกษาปีที่ 1 – 6

รายการ	จำนวนเงิน (บาท/ปี)
1. ห้องเรียนพิเศษด้านภาษาต่างประเทศ ด้านวิชาการ	10,000
2. ค่าสอนคอมพิวเตอร์กรณีโรงเรียนจัดคอมพิวเตอร์ให้นักเรียนเกินมาตรฐาน	300
3. ค่าจ้างครูสอนภาษาจีน	300
4. ค่าจ้างบุคลากรปฏิบัติงานในสถานศึกษา (แม่บ้าน, นักการ)	600
5. ค่าประกันอุบัติเหตุ	200
6. ค่าสาธารณูปโภค สำหรับห้องเรียนปรับอากาศ	2,000
<b>รวม</b>	<b>13,400</b>

### ค่าใช้จ่าย ห้องเรียนพิเศษ MEP ชั้นประถมศึกษาปีที่ 1 – 6

รายการ	จำนวนเงิน (บาท/ปี)
1. ห้องเรียนพิเศษด้านภาษาต่างประเทศ ด้านวิชาการ	33,000
2. ค่าสอนคอมพิวเตอร์กรณีโรงเรียนจัดคอมพิวเตอร์ให้นักเรียนเกินมาตรฐาน	300
3. ค่าจ้างครูสอนภาษาจีน	300
4. ค่าจ้างบุคลากรปฏิบัติงานในสถานศึกษา (แม่บ้าน, นักการ)	600
5. ค่าประกันอุบัติเหตุ	200
6. ค่าสาธารณูปโภค สำหรับห้องเรียนปรับอากาศ	2,000
<b>รวม</b>	<b>36,400</b>

**หมายเหตุ** ห้องเรียน MEP มีครูประจำห้องดังนี้

1. ครูต่างชาติ
2. ครูไทย

## กฎและระเบียบของโรงเรียน

เพื่อให้นักเรียนมีกรอบและแนวทางการประพฤติปฏิบัติตนให้เหมาะสมกับสภาพความเป็นนักเรียน โรงเรียนจึงกำหนดระเบียบแบบแผนและแนวปฏิบัติของนักเรียนโรงเรียนธัญญสิทธิศิลป์ ดังนี้

### ☺ การมาโรงเรียน

1. นักเรียนทุกคนจะต้องมาถึงโรงเรียนฯ ก่อนเวลา 07.50 น. เพื่อเข้าร่วมกิจกรรมประจำวัน
2. นักเรียนที่มีผู้ปกครองขับรถมาส่ง หรือรถรับ-ส่งนักเรียน ให้ลงจากรถแล้วเดินเข้าประตู ทำความเคารพครูเวรที่ประตูโรงเรียน
3. โรงเรียนไม่อนุญาตให้นำรถเข้ามาส่งนักเรียนในบริเวณโรงเรียน ยกเว้นในกรณีที่นักเรียนมีปัญหาด้านสุขภาพหรือมีความจำเป็น เป็นกรณีพิเศษ
4. **นักเรียนที่มาสาย** หมายถึง ไม่ทันเข้าแถวเคารพธงชาติ ในเวลา 07.50 น. ห้ามนักเรียนเข้าไปแทรกในแถว โดยหยุดอยู่กับที่ในขณะที่ประกอบพิธีการหน้าเสาธง ให้เข้าแถวอยู่บริเวณที่โรงเรียนจัดให้ กรณีมาสายเนื่องจาก โรงเรียนจะเชิญผู้ปกครองมาพบ เพื่อช่วยกันปรับปรุงพฤติกรรมนักเรียน

### ☺ การหยุดเรียน

ขอความร่วมมือจากผู้ปกครอง โดยการแจ้งเรื่อง “ลาป่วย” หรือ “ลากิจ” ของนักเรียน ที่ คุณครูประจำชั้น หรือ ฝ่ายธุรการ ทุกครั้งที่นักเรียนหยุดเรียน

### ☺ การรับนักเรียนกลับ

- ระดับชั้นอนุบาลปีที่ 2 – 3      รับกลับภายในเวลา 15.00 - 15.30 น.
  - ระดับประถมศึกษาปีที่ 1 – 6      รับกลับภายในเวลา 15.30 - 16.00 น. และ 16.30 – 17.30 น.
- การรับนักเรียนกลับก่อนเวลาเลิกเรียน ผู้ปกครองต้องทำหนังสือแจ้งให้คุณครูประจำชั้นและฝ่าย

บริหารทราบก่อนรับนักเรียน

### ☺ การขึ้นบนอาคารเรียน

เพื่อความปลอดภัยของนักเรียนทุกคน ทางโรงเรียน **ไม่อนุญาต** ให้ผู้ปกครองหรือบุคคลภายนอก ขึ้นไปบนอาคารเรียนโดยเด็ดขาด

กรณีที่ผู้ปกครอง มีความประสงค์จะพบกับคุณครูประจำชั้น กรุณาติดต่อที่ฝ่ายธุรการ

### ☺ การเจ็บป่วยของนักเรียน

- กรณีที่นักเรียนเจ็บป่วย ขณะอยู่ที่โรงเรียน

ทางคุณครูจะทำการปฐมพยาบาลเบื้องต้น และจะโทรศัพท์แจ้งผู้ปกครองให้ทราบ เพื่อรับนักเรียนกลับ และนำไปพบแพทย์ประจำตัวหรือพ่อกักขาศักดิ์ที่บ้าน จนกว่าจะหายเป็นปกติ



- กรณีที่นักเรียนเจ็บป่วยขณะอยู่ที่บ้าน

ขอให้ผู้ปกครองนำนักเรียนไปพบแพทย์และพักรักษาตัวที่บ้าน เมื่อหายเป็นปกติดีแล้ว จึงส่งนักเรียนกลับมาเข้าเรียนต่อ ทั้งนี้เพื่อป้องกันการแพร่เชื้อโรค และเพื่อให้เด็กนักเรียนมีสุขภาพร่างกายที่แข็งแรง

### ☺ การนำของเล่นและของมีค่ามาโรงเรียน

ทางโรงเรียนฯ ไม่อนุญาตให้นักเรียนนำของเล่นมาที่โรงเรียน รวมทั้งของมีค่าต่างๆ เพราะอาจเกิดอันตราย หรือสูญหายได้ (หากนำของมีค่ามาโรงเรียนและเกิดการสูญหาย ทางโรงเรียนจะไม่รับผิดชอบทุกกรณี)

### ☺ เรื่องอื่นๆ

ทางโรงเรียนฯ ขอความร่วมมือจากผู้ปกครอง ดังนี้

1. รับ/ส่งนักเรียนให้ตรงเวลา
2. ให้ความร่วมมือในการเข้าประชุม ร่วมกิจกรรมที่ทางโรงเรียนได้จัดขึ้น ทั้งนี้เพื่อช่วยกันส่งเสริมนักเรียนให้กล้าแสดงออก และมีความมั่นใจในตนเองพร้อมที่จะเข้าไปอยู่ในสังคมได้ในระดับต่อไป
3. เมื่อนำนักเรียนมาถึงโรงเรียนแล้ว ให้ส่งนักเรียนที่คุณครูเวรทันทีเพื่อให้นักเรียนจะได้ มีปฏิสัมพันธ์ระหว่างเพื่อนที่อยู่ในห้องด้วยกัน
4. กรณีที่ผู้ปกครองให้บุคคลอื่นมาติดต่อกับทางโรงเรียนในเรื่องต่าง ๆ ของนักเรียน หรือฝากสิ่งของให้กับนักเรียน กรุณาโทรศัพท์แจ้งคุณครูประจำชั้นหรือฝ่ายธุรการเพื่อความปลอดภัยของนักเรียน
5. ขอความร่วมมือกับผู้ปกครองปลูกฝังระเบียบวินัยให้กับบุตร-หลาน เมื่ออยู่ที่บ้าน อย่างสม่ำเสมอ เพื่อให้สอดคล้องกับนโยบายของทางโรงเรียน
6. ผู้ปกครองหรือบุคคลที่เข้ามาภายในโรงเรียน หรือเข้ามาติดต่อราชการใด ๆ ให้

**แต่งกายด้วยชุดสุภาพ (ไม่สวมกางเกงขาสั้น, ชุดนอน, กระโปรงสั้น)** มาในสถานที่ราชการ

## ระเบียบการแต่งกาย

ระดับก่อนประถมศึกษา ห้องเรียนปกติและห้องเรียนพิเศษ

### เครื่องแบบนักเรียนระดับก่อนประถมศึกษา

#### ☺ นักเรียนชาย

ทรงผม : ทรงนักเรียน/รองทรงสูง

เสื้อ : คอฮาวาย สีกรมท่า เอวจัม กระดุมสีขาว หน้าอกซ้ายมีกระเป๋  
ปักสัญลักษณ์เครื่องหมายโรงเรียนตราดอกบัว หน้าอกด้านขวาปัก  
ชื่อนามสกุล ด้ายสีน้ำเงิน

**\* นักเรียนห้องเรียนพิเศษ (MEP,IEP) หน้าอกด้านขวาปักชื่อนามสกุล  
เป็นภาษาอังกฤษด้วยตัวพิมพ์ใหญ่ ด้ายสีน้ำเงิน**

กางเกง : ขาสั้นสีน้ำเงินจีบหน้า 2 จีบ ไม้รัดรูป สูงเหนือเข่า ประมาณ 5 ซม.  
วัดจากสะบ้าหัวเข่า มีกระเป๋าด้านข้าง ข้างละ 1 กระเป๋า

#### ☺ นักเรียนหญิง

ทรงผม : ตัดผมสั้นทรงนักเรียน ถ้าไว้ผมยาวต้องถักเปีย

ตามแบบที่โรงเรียนกำหนด (โบว์ที่ใช้ผูกผมให้ใช้สีน้ำเงิน เท่านั้น)

ชุดนักเรียน : ชุดกระโปรงติดกัน คอบัวมน สีกรมท่า กระดุมสีขาว กระโปรงสีน้ำเงิน  
หน้าอกซ้ายมีกระเป๋ปักสัญลักษณ์เครื่องหมายโรงเรียนตราดอกบัว  
หน้าอกด้านขวาปัก ชื่อนามสกุล ด้ายสีน้ำเงิน

**\* นักเรียนห้องเรียนพิเศษ ( MEP,IEP) หน้าอกด้านขวาปักชื่อ  
นามสกุลเป็นภาษาอังกฤษด้วยตัวพิมพ์ใหญ่ ด้ายสีน้ำเงิน**

#### ☺ รองเท้าชาย-หญิง

หนังหุ้มส้นสีดำ

#### ☺ ถุงเท้าชาย-หญิง

สีสีขาว ไม่มีลวดลาย

## เครื่องแบบพละ

นักเรียนทุกคนจะต้องมีชุดพละไว้สำหรับฝึกวิชาพลศึกษา โดยให้นักเรียนทุกคนใส่ชุดตามวันที่โรงเรียนกำหนดในตารางสอนของแต่ละชั้น

### 😊 ชุดพละอนุบาล 2 - 3

1. เสื้อพละ เสื้อยืดคอกกลม หน้าอกซ้ายปัก  สัญลักษณ์โรงเรียนตราดอกบัว ด้านขวาปักชื่อนามสกุล ด้วยสีน้ำเงิน
2. กางเกง ขาสั้น ผ้ายืดสีน้ำตาลขลิบเหลือง
3. รองเท้า - ถุงเท้า ถุงเท้าสีขาว และรองเท้าผ้าใบสีขาวเท่านั้น  
(ห้ามนักเรียนใส่ชุดพละกับรองเท้าผ้าใบสีดำหรือรองเท้านักเรียน)

## ชุดวัฒนธรรมไทย

เสื้อ : คอเชิ้ตสีเหลืองลายไทยผ่าหน้าตลอด หน้าอกซ้ายมีกระเป๋াপักสัญลักษณ์  เครื่องหมายโรงเรียนตราดอกบัว

ปัก ชื่อ - นามสกุล ด้านขวา ด้วยด้ายสีน้ำเงิน

กางเกง : กางเกงขาสั้นผ้ายืดสีดำขลิบ

หมายเหตุ : ชุดพละและชุดวัฒนธรรมไทยแบ่งตามสายชั้นดังนี้

ชุดพละ	อนุบาล 2	สีเหลือง
ชุดพละ	อนุบาล 3	สีฟ้า
ชุดวัฒนธรรมไทย	อนุบาล 2	สีเหลือง
ชุดวัฒนธรรมไทย	อนุบาล 3	สีเขียว

การถักเปียผมของลูก ร.ศ. ที่ถูกระเบียบ



โบว์ที่ใช้ผูกผมให้ใช้สีน้ำเงิน เท่านั้น



## ระเบียบการแต่งกาย

ระดับประถมศึกษา ห้องเรียนปกติและห้องเรียนพิเศษ

### เครื่องแบบนักเรียนระดับประถมศึกษา

#### 😊 นักเรียนชาย

ทรงผม : ทรงนักเรียน / ร่องทรงสูง

เสื้อ : ผ้าสีขาวแบบคอเชิ้ต ผ่าหน้า แขนสั้น กระดุมขาว หน่อกซ้ายมีกระเป๋  
ปักสัญลักษณ์เครื่องหมายโรงเรียนตราดอกบัว หน่อกด้านขวาปัก  
ชื่อนามสกุล ด้ายสีน้ำเงิน

**\* นักเรียนห้องเรียนพิเศษ ( MEP,IEP) หน่อกด้านขวาปักชื่อ  
นามสกุลเป็นภาษาอังกฤษด้วยตัวพิมพ์ใหญ่ ด้ายสีน้ำเงิน**

กางเกง : ขาสั้นสีดำจีบหน้า 2 จีบ ไม่รัดรูป สูงเหนือเข่า ประมาณ 5 ซม.  
วัดจากสะบ้าหัวเข่า มีกระเป๋าด้านข้าง ข้างละ 1 กระเป๋

เข็มขัด : หนังสือดำ หัวเข็มขัดสีเหลี่ยม

รองเท้า : ผ้าใบสีดำ ชนิดผูก

ถุงเท้า : สั้นสีขาว

#### 😊 นักเรียนหญิง

ทรงผม : ตัดผมสั้นทรงนักเรียน ถ้าไว้ผมยาวต้องถักเปีย 2 ข้างผูกโบว์ให้เรียบร้อย  
(โบว์ที่ใช้ผูกผมให้ใช้สีน้ำเงิน เท่านั้น)

เสื้อ : คอบัวมกลมสีขาว ผ่าหน้า แขนสั้น กระดุมขาว หน่อกซ้าย  
ปักสัญลักษณ์เครื่องหมายโรงเรียนตราดอกบัว หน่อกด้านขวาปัก  
ชื่อนามสกุล ด้ายสีน้ำเงิน ชั้นประถมศึกษาปีที่ 4-6 ติดโบว์ไขว้  
ตามที่ โรงเรียนกำหนดที่กระดุมเม็ดแรก

**\* นักเรียนห้องเรียนพิเศษ ( MEP,IEP) หน่อกด้านขวาปักชื่อ  
นามสกุลเป็นภาษาอังกฤษด้วยตัวพิมพ์ใหญ่ ด้ายสีน้ำเงิน**

กระโปรง : สีกรมท่า แบบจีบรอบเอว ยาวคลุมเข่า

รองเท้า : หนังสือดำ มีสายรัดหลังเท้า

ถุงเท้า : สั้นสีขาว

**หมายเหตุ** นักเรียนหญิง ถ้าไว้ผมยาวด้านหน้าต้องยาวเสมอกันแล้วถักเปีย (ไม่ตัดผมทรงหน้าม้า)



## เครื่องแบบพละ

นักเรียนทุกคนจะต้องมีชุดพละไว้สำหรับฝึกวิชาพลศึกษาโดยให้นักเรียนทุกคนใส่ชุดพละแบบของโรงเรียนตามกำหนดในตารางสอนของแต่ละชั้น ด้านขวาปักชื่อ – นามสกุล ด้ายสีขาว นักเรียนชายและนักเรียนหญิงสวมรองเท้าผ้าใบสีขาว สีของชุดพละแยกตามระดับชั้น

## ชุดวัฒนธรรมไทย

นักเรียนทุกคนจะต้องมีชุดวัฒนธรรมไทยใส่ทุกวันศุกร์

- เสื้อ** : คอเชิ้ตลายไทยผ่าหน้าตลอด หน้าอกซ้ายมีกระเป๋ापักสัญลักษณ์  
เครื่องหมายโรงเรียนตราดอกบัว  
ปัก ชื่อ – นามสกุล ด้านขวา ด้วยด้ายสีน้ำเงิน (ไม่มีค่านำหน้า)
- กางเกง** : ขาสั้นสีดำจีบหน้า 2 จีบ ไม้รัดรูป สูงเหนือเข่า ประมาณ 5 ซม.  
วัดจากสะบ้าหัวเข่า มีกระเป๋าด้านข้าง ข้างละ 1 กระเป๋า
- กระโปรง** : สีกรมท่า แบบจีบรอบเอว ยาวคลุมเข่า

**\*หมายเหตุ** สีชุดพละและชุดวัฒนธรรมไทยแยกตามสายชั้น เพื่อความเป็นระเบียบและการบริหารจัดการตามสายชั้น

- ป.1 : สีฟ้า                      ป.2 : สีชมพู                      ป.3 : สีม่วง  
ป.4 : สีส้ม                      ป.5 : สีแดง                      ป.6 : สีเขียว

## เครื่องแบบลูกเสือ นักเรียนชาย

### ลูกเสือสำรอง

- ป.1 - ป.3 : แต่งเครื่องแบบลูกเสือสำรองตามแบบคณะลูกเสือแห่งชาติในวันที่มีกิจกรรมลูกเสือ สวมถุงเท้าสีขาวแบบสั้น ไม่มีลวดลาย สวมให้ตึง ไม่ม้วนหรือพับลงมา ความยาวของถุงเท้าต้องไม่เกินครึ่งน่อง รองเท้าผ้าใบสีดำ ชนิดหุ้ม และคาดเข็มขัดลูกเสือสีน้ำตาล

### ลูกเสือสามัญ

- ป.4 - ป.6 : แต่งเครื่องแบบลูกเสือสามัญตามแบบคณะลูกเสือแห่งชาติในวันที่มีกิจกรรมลูกเสือ สวมถุงเท้าสีน้ำตาลแบบสั้น ไม่มีลวดลาย สวมให้ตึง ไม่ม้วนหรือพับลงมา ความยาวของถุงเท้าต้องไม่เกินครึ่งน่อง รองเท้าผ้าใบสีน้ำตาล ชนิดหุ้ม และคาดเข็มขัดลูกเสือสีน้ำตาล

## เครื่องแบบลูกเสือ-เนตรนารี นักเรียนหญิง

### เนตรนารีสำรอง

ป.1 - ป.3 : แต่งเครื่องแบบเนตรนารีสำรองตามแบบคณะลูกเสือแห่งชาติในวันที่มีกิจกรรมลูกเสือ และสวมถุงเท้าสีขาวแบบสั้น ไม่มีลวดลาย สวมให้ตั้ง ไม่ม้วนหรือพับลงมา และความยาวของถุงเท้าต้องไม่เกินครึ่งน่อง รองเท้าหนังสีดำ มีสายรัดหลังเท้า

### เนตรนารีสามัญ

ป.4 - ป.6 : แต่งเครื่องแบบเนตรนารีตามแบบคณะลูกเสือแห่งชาติในวันที่มีกิจกรรมลูกเสือ และสวมถุงเท้าสีขาวแบบสั้น ไม่มีลวดลาย สวมให้ตั้ง ไม่ม้วนหรือพับลงมา และความยาวของถุงเท้าต้องไม่เกินครึ่งน่อง รองเท้าหนังสีดำ มีสายรัดหลังเท้า

## ภาพเครื่องแบบการแต่งกายนักเรียนชาย-หญิง

### ระดับชั้นปฐมวัย



ชุดนักเรียน อ.2-3



ชุดเครื่องแบบพละ อ.2



ชุดวัฒนธรรมไทย อ.2



ชุดเครื่องแบบพละ อ.3



ชุดวัฒนธรรมไทย อ.3



## ระดับชั้นประถมศึกษาตอนต้น – ตอนปลาย



ชุดนักเรียนประถมศึกษาตอนต้น



ชุดนักเรียนประถมศึกษาตอนปลาย



ชุดลูกเสือสำรอง ประถมศึกษาตอนต้น



ชุดเนตรนารีสำรอง ประถมศึกษาตอนต้น

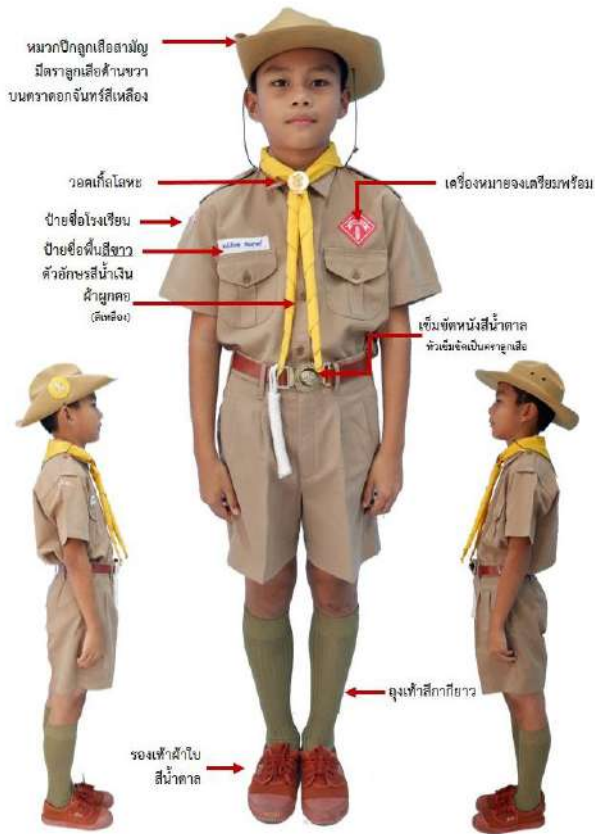

ชุดลูกเสือสามัญ ประถมศึกษาตอนปลาย



ชุดเนตรนารีสามัญ ประถมศึกษาตอนปลาย



ชุดพลประถมศึกษาตอนต้น - ตอนปลาย



ชุดวัฒนธรรมไทยประถมศึกษาตอนต้น - ตอนปลาย



## ระเบียบทรงผมนักเรียน

นักเรียนชายไว้**ทรงสูงนักเรียน** ไม่แสกผม ไม่เสยผม ความยาวผมด้านหน้าไม่เกิน 3-4 ซม.  
ความยาวผมด้านบนเหมาะสม สุภาพ สะอาดเรียบร้อยและไม่เป็นอุปสรรคต่อการเรียน



กรณีนักเรียนชายไว้ผมสั้นให้ไว้ทรงนักเรียน

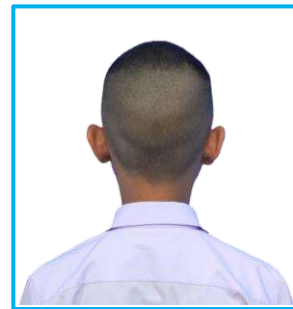

นักเรียนหญิงกรณีไว้ผมยาวให้ถักเปีย 2 กลุ่ม จากด้านหน้าลงมาท้ายทอย ตัดโบสีน้ำเงินหรือกรมท่า  
ผมด้านหน้าไม่เป็นอุปสรรคต่อการเรียน

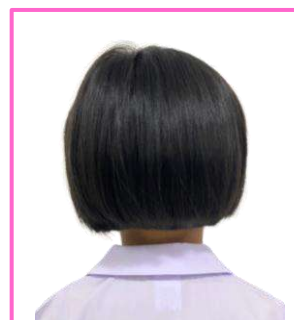

นักเรียนหญิงกรณีไว้ผมสั้น  
ห้ามซอย หรือสไลต์ผม เก็บผม  
ด้านหน้าทั้ง 2 ข้าง ตัดกับสีดำหรือ  
ตัดโบสีน้ำเงิน, กรมท่า ผมด้านหน้า  
ไม่เป็นอุปสรรคต่อการเรียน

## การปักตราโรงเรียน



- การปักตราโรงเรียนที่ถูกต้อง จะไม่มีกรอบล้อมรอบ
- ห้องเรียน MEP, IEP จะปักชื่อโรงเรียนเป็นภาษาอังกฤษ
  - ห้องเรียนปกติ จะปักชื่อโรงเรียนเป็นภาษาไทย



## โรงเรียนธัญญสิทธินศิลป์

สำนักงานเขตพื้นที่การศึกษาประถมศึกษาปทุมธานี เขต 2  
101/16 ม. 4 ต.รังสิต อ.ธัญบุรี จ.ปทุมธานี  
โทร. 0-2577-1176 โทรสาร. 0-2577-3793  
<http://www.thanyasith.ac.th>

# THANYASITTHISIN SCHOOL

